



ЦЕНТР СОДЕЙСТВИЯ
УСТОЙЧИВОМУ РАЗВИТИЮ ГОРОДОВ
«МЕГАПОЛИС XXI ВЕК»

БЕЗОПАСНОСТЬ ГОРОДА

Программа

2016



**Начальник отдела Департамента гражданской защиты
МЧС России**

**ГАРШИН
Вадим Васильевич**



**Системы «Умный город» и «Безопасный город» как
средство обеспечения комфорта и безопасности
проживания населения**

АКТУАЛЬНОСТЬ



ВЫЗОВЫ СОВРЕМЕННОГО МИРА ДЛЯ ОРГАНОВ ВЛАСТИ

Рост скорости передачи информации и необходимость мгновенного принятия решений в условиях неопределенности

Усложнившаяся структура управления и множество факторов процесса жизнедеятельности города

Резко возросшие требования населения к качеству оказываемых городом и государством сервисов

Необходимость повышения эффективности использования ресурсов в складывающейся экономической и политической ситуации



АКТУАЛЬНОСТЬ

«Мы устаем и изнемогаем не потому, что много работаем, а потому, что плохо работаем, неорганизованно работаем, бестолково работаем»

Введенский Н.Е. русский физиолог

ВЛАСТЬ
(хочет «сделать как лучше»)

ПОЛУЧАЕТ ИНФОРМАЦИЮ
(ЗНАЕТ ЧТО, СКОЛЬКО И КОГДА
НУЖНО СДЕЛАТЬ)

ИНФОРМАЦИОННЫЕ СИСТЕМЫ
«Умный город»
«Безопасный город»
КСБЖ

ОБРАТНАЯ СВЯЗЬ
(человек – орган власти
– человек)

ЗАДЕЙСТВУЕТ РЕСУРСЫ

ФИНАНСОВЫЕ

МАТЕРИАЛЬНЫЕ

АДМИНИСТРАТИВНЫЕ

ЧЕЛОВЕК,
ОБЩЕСТВО
(потребности
удовлетворены)

ЧТО ТАКОЕ «УМНЫЙ ГОРОД» ?

Некоторые подходы, применяемые в мировой практике

«Развитие городского пространства, обеспечивающего экономический рост и высокий уровень жизни посредством инвестиций в человеческий капитал, социальную и информационно-коммуникационную инфраструктуру»

«Городские службы выполняют свои функции посредством цифровых технологий»

«Высокое качество жизни и участие горожан в управлении городом»

«Процессы, с помощью которых города становятся более удобными и мобильными для жизни»

«Устойчивое социально-экономическое развитие и высокий уровень жизни посредством применения ИКТ»

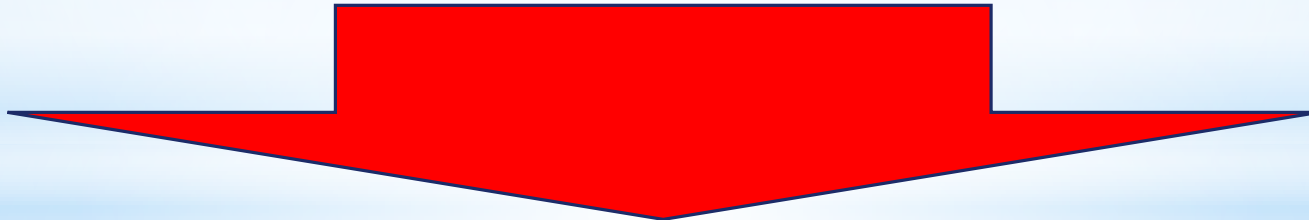

«Умный город» - концепция развития муниципального образования на основе инфокоммуникационных технологий, целью реализации которой является обеспечение безопасной и комфортной жизни граждан, обеспечение эффективного управления и функционирования муниципального хозяйства, транспортной инфраструктуры, объектов энергетического комплекса, объектов жилищно-коммунального хозяйства (ЖКХ), социальных объектов, систем водо- и газоснабжения, а также предоставления населению и организациям сервисов, способных стать источниками доходов муниципальных образований

СТРУКТУРА «УМНОГО ГОРОДА»

Умная экономика



Умное управление



Умные люди



**ОСНОВНЫЕ
ФУНКЦИОНАЛЬНЫЕ
БЛОКИ**

**Умная
мобильность**

**Умная
окружающая
среда**



**Умное
проживание**

ГЛОБАЛЬНАЯ КАРТА «УМНЫХ ГОРОДОВ»



«УМНЫЙ ГОРОД» И «БЕЗОПАСНЫЙ ГОРОД»

Единство подходов к
построению

Единая информационная
среда

Общие протоколы
информационного обмена

Единая технологическая
платформа

ОСНОВНЫЕ АСПЕКТЫ ПОСТРОЕНИЯ «УМНОГО ГОРОДА» НА БАЗЕ АПК «БЕЗОПАСНЫЙ ГОРОД»

- Использование мобильных сервисов и приложений в целях вовлечения населения в предупреждение и профилактику правонарушений и обеспечение безопасности среды обитания
- Стимулирование развития частных разработок мобильных сервисов и приложений, интеграция результатов в единую информационную среду
- Развитие систем управления и оптимизации логистики общественного и частного транспорта («умные машины»)
- Развитие на базе АПК «Безопасный город» функциональных возможностей по предоставлению социальных услуг населению
- Нарращивание применения энергосберегающих технологий в решениях по обеспечению безопасности коммунальной инфраструктуры
- Создание единого информационного пространства для всех, входящих в городскую среду объектов (интеграция «умных домов», «умных остановок», «умной инфраструктуры»)
- Использование результатов построения и развития АПК «Безопасный город» (создаваемой телекоммуникационной и вычислительной инфраструктуры) в качестве платформы для построения «умного города»
- Развитие систем поддержки принятия решения в области социально-экономического развития и перспективного планирования городского пространства
- Развитие систем мониторинга безопасности в направлении обеспечения технико-экономической эффективности объектов городской инфраструктуры
- Интеграция решений по информатизации здравоохранения и образования в единое городское информационное пространство
- Комплексное развитие территорий муниципальных образований с учетом аспектов безопасности населения и территорий

МЕХАНИЗМЫ РЕАЛИЗАЦИИ ПРОЕКТОВ «УМНОГО ГОРОДА»



Федеральный закон от 8 июля 2015 г. № 224-ФЗ «О государственно-частном партнерстве, муниципально-частном партнерстве в российской федерации и внесении изменений в отдельные законодательные акты российской федерации»

Федеральный закон от 21 июля 2005 г. № 115-ФЗ «О концессионных соглашениях»

ОЦЕНКА РЕАЛИЗУЕМЫХ ШАГОВ ПО ВНЕДРЕНИЮ СИСТЕМ «УМНЫЙ ГОРОД» В ГОРОДЕ САРАНСКЕ РЕСПУБЛИКИ МОРДОВИЯ

Организационная основа

Постановлением Правительства Республики Мордовия от 23 сентября 2013г. № 421 утверждена Государственная программа Республики Мордовия «Формирование информационного общества в Республике Мордовия в период до 2018 года»

Постановлением Правительства Республики Мордовия от 16 декабря 2013 г. № 559 создана межведомственная рабочая группа во главе с Председателем Правительства Республики Мордовия В.Ф. Сушковым

Информационно-коммуникационная основа

DATA-центр ядро инфраструктуры «электронного правительства» Республики Мордовия

Пункты управления органов власти и ОМСУ

Система межведомственного электронного взаимодействия от сельских поселений до региона

Системы оповещения (РАСЦО, КСЭОН)

Системы фото-видеофиксации

ТЕХНОПАРК «МОРДОВИЯ»



**Инновационно-производственный комплекс
(Главной корпус)**

Центр энергосберегающей светотехники

Центр экспериментального производства

Инжиниринговый центр волоконной оптики

Центр проектирования инноваций

Информационно-вычислительный комплекс

КРИТЕРИИ «УМНОГО ГОРОДА»



АЛГОРИТМ ПОСТРОЕНИЯ «УМНОГО ГОРОДА» С УЧЕТОМ МЕХАНИЗМОВ ГОУДАРСТВЕННО-ЧАСТНОГО ПАРТНЕРСТВА

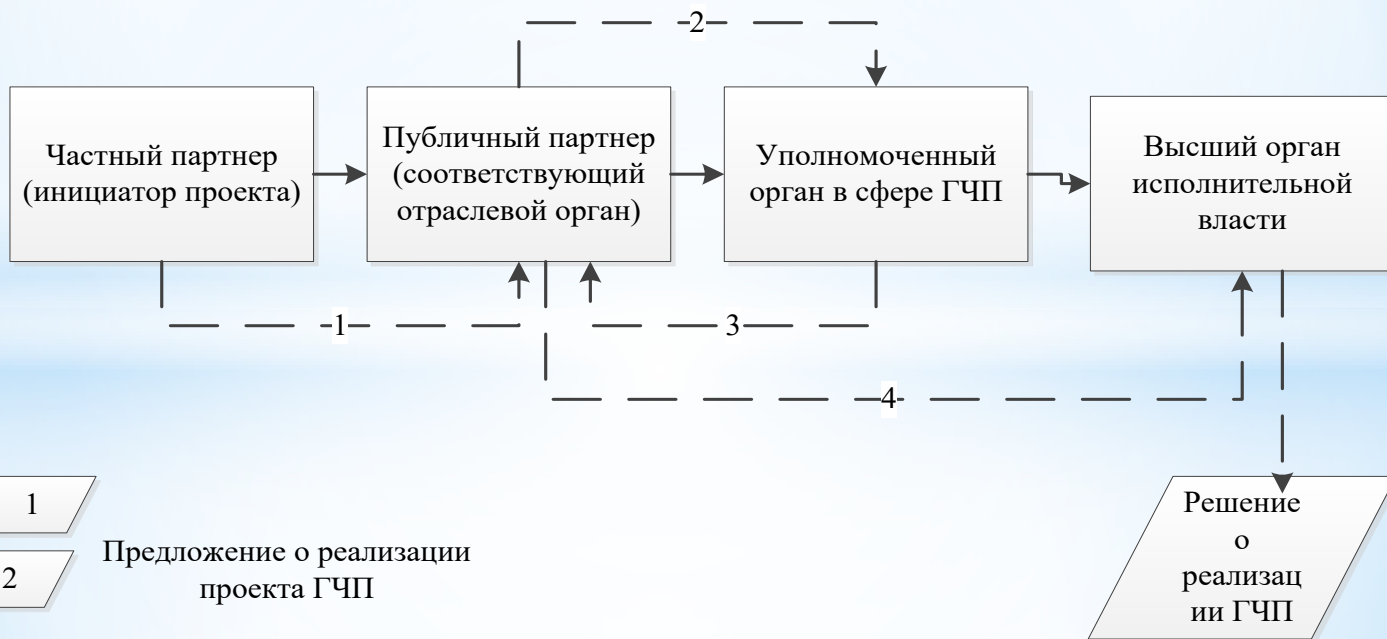

- 1 Предложение о реализации проекта ГЧП
- 2 Заключение об эффективности проекта и его сравнительном преимуществе
- 3 Проект решения о реализации, заключение и иные необходимые материалы

ПРЕДЛАГАЕМОЕ АРХИТЕКТУРНОЕ РЕШЕНИЕ СИСТЕМЫ «УМНОГО ГОРОДА» В ГОРОДЕ САРАНСКЕ



ЗАТРАТЫ И ПРИБЫЛИ (ПРИМЕР СЕГМЕНТОВ)

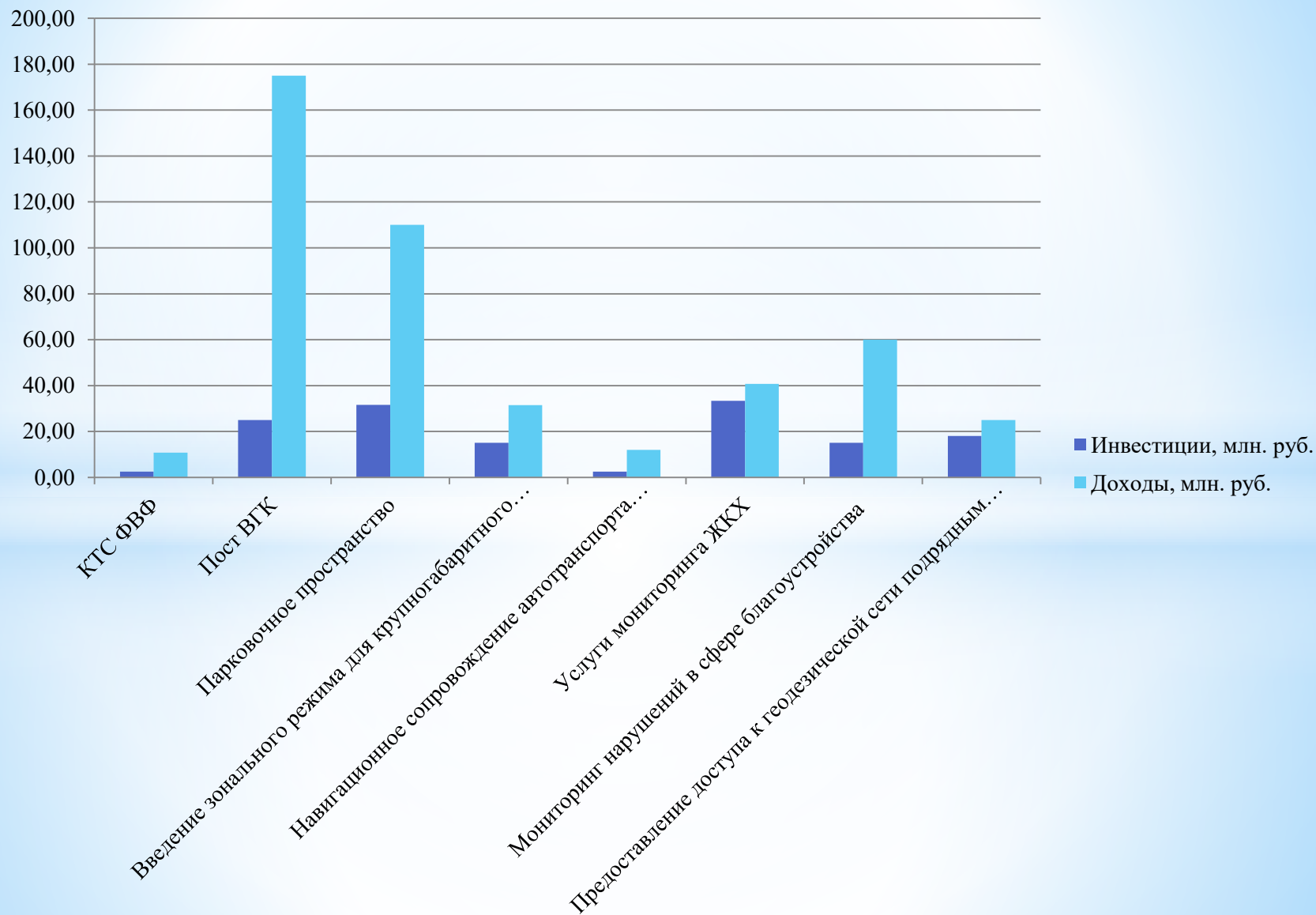

ЭФФЕКТИВНОСТЬ ПРИМЕНЕНИЯ СИСТЕМ «УМНОГО ГОРОДА»

Экономические эффекты:

- сокращение сроков устранения аварийных ситуаций в ЖКХ **до 30 %**;
- сокращение сроков ограничения снабжения коммунальными ресурсами потребителей **до 20%**;
- сокращение затрат на проведение капитальных ремонтов **до 15 %**, сроков и масштабов ограничения потребителей **до 15 %**;
- снижение на **15%** стоимости разработки схем тепло- и водоснабжения;
- снижение на **15%** объёма потребления энергоресурсов бюджетными учреждениями.
- снижение на **20-25%** затрат на управление;
- сокращение затрат на проведение капитальных ремонтов **до 15 %**, сроков и масштабов ограничения потребителей **до 10 %**

Неэкономические эффекты:

- инструмент для выполнения требований законодательства и контроля над отраслью коммунального и энергетического хозяйства;
- синергетический эффект при взаимодействии различных служб;
- возможность привлечения инвестиций в энергосервис за счёт прозрачности в управлении, обоснования и возврата средств в бюджетной сфере, коммунальных предприятиях, жилищном фонде;
- снижение рисков потери управляемости (потери данных);
- снижение социальной напряженности
- общая стандартизация отрасли;
- устранение проблемы дискретности информации у различных участников рынка.



ДОКЛАД ЗАКОНЧИЛ, БЛАГОДАРЮ ЗА ВНИМАНИЕ!



УТВЕРЖДЕНЫ
протоколом заседания Правительственной
комиссии по предупреждению и
ликвидации чрезвычайных ситуаций и
обеспечению пожарной безопасности
от 28 августа 2015 г. № 7

МЕТОДИЧЕСКИЕ РЕКОМЕНДАЦИИ
по отражению в государственных программах субъектов
Российской Федерации вопросов развития и повышения готовности
территориальных подсистем единой государственной системы предупреждения
и ликвидации чрезвычайных ситуаций, включая формирование
соответствующих показателей

2015 год

СОДЕРЖАНИЕ

Список сокращений.....	3
Термины и определения.....	4
1. Общие положения.....	7
2. Порядок подготовки предложений в перечень программных мероприятий по развитию и повышению готовности территориальных подсистем РСЧС.....	8
3. Процедура формирования соответствующих целевых показателей (индикаторов), характеризующих ход реализации программных мероприятий	11
Перечень нормативных правовых актов.....	14

Список сокращений

ГЛОНАСС	глобальная навигационная спутниковая система
КСЭОН	комплексная система экстренного оповещения населения об угрозе возникновения или о возникновении чрезвычайных ситуаций
ОКСИОН	общероссийская комплексная система информирования и оповещения населения
ОМСУ	орган местного самоуправления
РСЧС	единая государственная система предупреждения и ликвидации чрезвычайных ситуаций
ФОИВ	федеральный орган исполнительной власти
ЧС	чрезвычайная ситуация
GPS	global positioning system

1. Термины и определения

Аварийно-спасательные работы – действия по спасению людей, материальных и культурных ценностей, защите природной среды в зоне чрезвычайных ситуаций, локализации чрезвычайных ситуаций и подавлению или доведению до минимально возможного уровня воздействия характерных для них опасных факторов. Аварийно-спасательные работы характеризуются наличием факторов, угрожающих жизни и здоровью проводящих эти работы людей, и требуют специальной подготовки, экипировки и оснащения [Федеральный закон от 22 августа 1995 г. № 151-ФЗ «Об аварийно-спасательных службах и статусе спасателей», пункт 7 статьи 1].

Деструктивные события – чрезвычайные ситуации природного и техногенного характера, пожары и происшествия на водных объектах [Постановление Правительства от 15 апреля 2014 г. № 300 «О государственной программе Российской Федерации «Защита населения и территорий от чрезвычайных ситуаций, обеспечение пожарной безопасности и безопасности людей на водных объектах»].

Защитное сооружение гражданской обороны – специальное сооружение, предназначенное для защиты населения, личного состава сил гражданской обороны, а также техники и имущества гражданской обороны от воздействий средств нападения противника [СП 88.13330.2014, статья 3.4].

Информирование населения о чрезвычайных ситуациях– доведение до населения через средства массовой информации и по иным каналам информации о прогнозируемых и возникших чрезвычайных ситуациях, принимаемых мерах по обеспечению безопасности населения и территорий, приемах и способах защиты, а также проведение пропаганды знаний в области гражданской обороны, защиты населения и территорий от чрезвычайных ситуаций, в том числе обеспечения безопасности людей на водных объектах, и обеспечения пожарной безопасности [Федеральный закон от 21 декабря 1994 г. № 68-ФЗ «О защите населения и территорий от чрезвычайных ситуаций природного и техногенного характера», статья 1].

Мониторинг чрезвычайных ситуаций природного и техногенного характера – система наблюдений, производимых по определенной программе непрерывно или с заданной периодичностью, для оценки состояния окружающей среды или отдельных ее элементов, техногенных объектов, анализа происходящих в них процессов, явлений и своевременного выявления тенденций их изменения, опасных для жизни или здоровья граждан, имущества физических или юридических лиц, государственного или муниципального имущества, с целью обеспечения предупреждения и ликвидации чрезвычайных ситуаций природного и техногенного характера [ГОСТ Р 22.1.15-2014, статья 3.1].

Оповещение населения о чрезвычайных ситуациях – доведение до населения сигналов оповещения и экстренной информации об опасностях, возникающих при угрозе возникновения или возникновении чрезвычайных ситуаций природного и техногенного характера, а также при военных

конфликтах или вследствие этих конфликтов, о правилах поведения населения и необходимости проведения мероприятий по защите [Федеральный закон от 21 декабря 1994 г. № 68-ФЗ «О защите населения и территорий от чрезвычайных ситуаций природного и техногенного характера», статья 1].

Органы управления единой государственной системы предупреждения и ликвидации чрезвычайных ситуаций – органы управления, создаваемые на каждом уровне функционирования единой государственной системы предупреждения и ликвидации чрезвычайных ситуаций и включающие в себя координационные органы единой государственной системы предупреждения и ликвидации чрезвычайных ситуаций, постоянно действующие органы управления единой государственной системы предупреждения и ликвидации чрезвычайных ситуаций и органы повседневного управления единой государственной системы предупреждения и ликвидации чрезвычайных ситуаций [Федеральный закон от 21 декабря 1994 г. № 68-ФЗ «О защите населения и территорий от чрезвычайных ситуаций природного и техногенного характера», пункт 1 статьи 4.1].

Прогнозирование чрезвычайных ситуаций – опережающее отражение вероятности возникновения и развития чрезвычайной ситуации на основе анализа возможных причин ее возникновения, ее источника в прошлом и настоящем [ГОСТ 22.1.02-97/ГОСТ Р 22.1.02-95, статья 3.1.2].

РСЧС – единая государственная система предупреждения и ликвидации чрезвычайных ситуаций, объединяющая органы управления, силы и средства федеральных органов исполнительной власти, органов исполнительной власти субъектов Российской Федерации, органов местного самоуправления, организаций, в полномочия которых входит решение вопросов по защите населения и территорий от чрезвычайных ситуаций, в том числе по обеспечению безопасности людей на водных объектах [Федеральный закон от 21 декабря 1994 г. № 68-ФЗ «О защите населения и территорий от чрезвычайных ситуаций природного и техногенного характера», статья 4].

Специализированные технические средства оповещения и информирования населения в местах массового пребывания людей – специально созданные технические устройства, осуществляющие прием, обработку и передачу аудио- и (или) аудиовизуальных, а также иных сообщений об угрозе возникновения, о возникновении чрезвычайных ситуаций и правилах поведения населения [Федеральный закон от 21 декабря 1994 г. № 68-ФЗ «О защите населения и территорий от чрезвычайных ситуаций природного и техногенного характера», статья 1].

Система управления гражданской обороной – составная часть системы государственного управления Российской Федерации, предназначенная для решения задач в области гражданской обороны и представляющая собой совокупность органов, осуществляющих управление гражданской обороной, а также пунктов управления и технических средств, обеспечивающих управление гражданской обороной [Федеральный закон от 12 февраля 1998 г. № 28-ФЗ «О гражданской обороне», статья 1].

Средство индивидуальной защиты органов дыхания – носимое на человеке техническое устройство, обеспечивающее защиту организма от ингаляционного воздействия опасных и вредных факторов [ТР ТС 019/2011, статья 2].

Территориальные подсистемы РСЧС – создаются в субъектах Российской Федерации для предупреждения и ликвидации чрезвычайных ситуаций в пределах их территорий и состоят из звеньев, соответствующих административно-территориальному делению этих территорий [Положение о единой государственной системе предупреждения и ликвидации чрезвычайных ситуаций, утв. Постановлением Правительства РФ от 30 декабря 2003 г. № 794, пункт 5].

Техническое средство связи – техническое устройство, осуществляющее передачу, обработку и прием сообщений в системе связи [ГОСТ Р 42.3.02-2014, статья 3.1.6].

Чрезвычайная ситуация – обстановка на определенной территории, сложившаяся в результате аварии, опасного природного явления, катастрофы, стихийного или иного бедствия, которые могут повлечь или повлекли за собой человеческие жертвы, ущерб здоровью людей или окружающей среде, значительные материальные потери и нарушение условий жизнедеятельности людей [Федеральный закон от 21 декабря 1994 г. № 68-ФЗ «О защите населения и территорий от чрезвычайных ситуаций природного и техногенного характера», статья 1].

2. Общие положения

2.1 Методические рекомендации по отражению в государственных программах субъектов Российской Федерации вопросов развития и повышения готовности территориальных подсистем РСЧС, включая формирование соответствующих показателей, предназначены для повышения эффективности деятельности органов исполнительной власти субъектов Российской Федерации по защите населения и территорий от чрезвычайных ситуаций, обеспечению пожарной безопасности и безопасности людей на водных объектах.

2.2 Методические рекомендации подготовлены в рамках исполнения перечня поручений Президента Российской Федерации по вопросам реализации государственных программ Российской Федерации от 2 октября 2014 г. № Пр-2333 в соответствии с п. 1 раздела V протокола от 17.04.2015 № 4 заседания Правительственной комиссии по предупреждению и ликвидации чрезвычайных ситуаций и обеспечению пожарной безопасности (образована постановлением Правительства Российской Федерации от 14.01.2003 № 11) в целях оказания практической помощи органам исполнительной власти субъектов Российской Федерации при разработке (корректировке) государственных программ субъектов Российской Федерации в области защиты населения и территорий от ЧС, обеспечения пожарной безопасности и безопасности людей на водных объектах, учитывающие вопросы развития и повышения готовности территориальных подсистем РСЧС, находящихся в их ведении.

2.3 Для развития и повышения готовности территориальных подсистем РСЧС по защите населения и территорий от ЧС, обеспечению пожарной безопасности и безопасности людей на водных объектах при разработке или внесении изменений в государственные программы субъектов Российской Федерации целесообразно предусмотреть выделение самостоятельных (отдельных) подпрограмм (программ) и основных мероприятий, направленных на создание и поддержание в постоянной готовности сил и средств территориальных подсистем РСЧС, а также на повышение защищенности населения и территорий субъектов Российской Федерации от угроз деструктивных событий.

2.4 Разработка комплекса мер по отражению в государственных программах субъектов Российской Федерации вопросов развития и повышения готовности территориальных подсистем РСЧС должна быть направлена на достижение следующих программных целей:

обеспечение готовности к реагированию сил и средств территориальных подсистем РСЧС для защиты населения и территорий от ЧС, пожаров и происшествий на водных объектах;

создание, содержание и пополнение резервов материальных и финансовых ресурсов для ликвидации ЧС межмуниципального и регионального характера, а также запасов материально-технических, продовольственных, медицинских и иных средств в целях гражданской обороны;

организацию и проведение мероприятий по предупреждению чрезвычайных ситуаций, пожаров и происшествий на водных объектах;

создание и поддержание в состоянии постоянной готовности к использованию технических систем управления гражданской обороны, систем оповещения и информирования населения, защитных сооружений и других объектов гражданской обороны;

организацию подготовки населения способам защиты и действиям в ЧС, мерам пожарной безопасности, мерам безопасности на водных объектах;

организацию и проведение среди населения мероприятий по формированию культуры безопасности жизнедеятельности;

создание, развитие и организацию эксплуатации комплексной системы безопасности жизнедеятельности субъектов Российской Федерации;

создание, развитие и организацию эксплуатации аппаратно-программных комплексов «Безопасный город» на муниципальном уровне;

создание, развитие и организацию эксплуатации системы обеспечения вызова экстренных оперативных служб по единому номеру «112» в субъектах Российской Федерации.

3. Порядок подготовки предложений в перечень программных мероприятий по развитию и повышению готовности территориальных подсистем РСЧС

3.1 При формировании (корректировке) государственных программ субъектов Российской Федерации следует учитывать:

реально существующую организационную и функциональную структуру системы управления;

комплексность планов (программ) и их ресурсное обеспечение (кадровое, материально-техническое, финансовое, информационное и т.д.);

альтернативность формирования планов и выделение базовых сценариев, ориентированных на наиболее вероятное благоприятное или неблагоприятное развитие ситуации;

необходимость обеспечения согласованности планов различных уровней;

возможность выбора эффективного варианта сбалансированного плана и его корректировки.

3.2 Подготовка предложений в перечень программных мероприятий государственных программ субъектов Российской Федерации должна осуществляться с учетом специфики региона по следующим основным направлениям:

развитие системы мониторинга и прогнозирования ЧС;

совершенствование функционирования органов управления РСЧС, систем оповещения и информирования населения;

повышение уровня готовности к оперативному реагированию территориальных подсистем РСЧС на ЧС, пожары и происшествия на водных объектах;

повышение уровня защиты населения от ЧС, пожаров и происшествий на водных объектах;

оснащение сил и средств территориальных подсистем РСЧС современными аварийно-спасательными средствами и оборудованием;

совершенствование технологий спасения;

накопление средств защиты населения.

3.3 Меры по развитию системы мониторинга и прогнозирования ЧС могут быть направлены на:

расширение спектра задач по контролю за состоянием потенциальных источников ЧС и обстановки на территории муниципальных образований субъектов;

развитие современных методов, разработки перспективных средств мониторинга и прогнозирования ЧС;

повышение обеспеченности лабораторным оборудованием и приборами организаций, участвующих в мониторинге и прогнозировании ЧС;

повышение квалификации сотрудников, обеспечивающих мониторинг и прогнозирование ЧС.

3.4 Меры по совершенствованию функционирования органов управления, систем оповещения и информирования населения могут быть направлены на:

создание и обеспечение функционирования комплексных систем безопасности жизнедеятельности субъектов Российской Федерации и внедрение аппаратно-программных комплексов «Безопасный город», создание КСЭОН, развитие локальных систем оповещения и ОКСИОН;

оснащение пунктов управления современными средствами связи и программно-аналитическими комплексами оценки обстановки и поддержки принятия решений;

автоматизацию процесса контроля обстановки, управления силами и информирования вышестоящих органов управления РСЧС;

подготовку должностных лиц органов управления в области защиты от ЧС природного и техногенного характера.

3.5 Меры по повышению уровня готовности и оперативности реагирования территориальных подсистем РСЧС на ЧС могут включать:

оснащение аппаратурой спутниковой навигации ГЛОНАСС/GPS транспортных средств оперативных служб, привлекаемых для ликвидации ЧС;

создание системы обеспечения вызова экстренных оперативных служб через единый номер «112» в соответствии с выбранной уполномоченным органом исполнительной власти моделью построения системы-112»;

оснащение сил и средств современными системами связи;

наращивание мобильных и многопрофильных возможностей группировки сил территориальных подсистем РСЧС;

создание современной учебной и полигонной базы для подготовки органов управления и личного состава сил территориальных подсистем РСЧС;

создание, содержание и пополнение резервов материальных и финансовых ресурсов для ликвидации ЧС.

3.6 Меры по повышению уровня защиты населения от ЧС, пожарной безопасности и безопасности людей на водных объектах могут быть направлены на:

- выполнение профилактических мероприятий, направленных на предупреждение ЧС, пожаров и происшествий на водных объектах;
- увеличение количества подразделений пожарной охраны, снижение времени их прибытия в зону ЧС;
- развитие добровольной пожарной охраны;
- увеличение количества объектов защиты (учреждений образования, культуры, социального обеспечения и др.), на которых установлены автоматические системы предупреждения и тушения пожаров;
- увеличение количества оборудованных мест массового отдыха населения на водных объектах;
- формирование культуры безопасности населения.

3.7 Меры по оснащению сил территориальных подсистем РСЧС современными аварийно-спасательными средствами могут включать техническое перевооружение сил передовой пожарно-спасательной техникой, высокопроизводительными средствами спасения, современными приборами и оборудованием, в том числе:

- современными средствами доставки спасателей в зону ЧС;
- роботизированными комплексами поиска пострадавших, тушения пожаров, проведения спасательных работ;
- беспилотными летательными аппаратами;
- оборудованием для проведения подводных работ.

3.8 Меры по совершенствованию технологий спасения и накоплению средств защиты населения и территорий от ЧС могут быть направлены на:

- разработку и внедрение современных технологий спасения пострадавших;
- накопление фонда защитных сооружений для укрытия населения, в том числе за счет использования подземного пространства;
- обновление запасов средств индивидуальной защиты и повышение уровня обеспеченности ими населения.

3.9 В целях повышения эффективности деятельности по защите населения и территорий от ЧС, обеспечению пожарной безопасности и безопасности людей на водных объектах, при корректировке (разработке) региональных государственных программ целесообразно предусматривать отдельные подпрограммы, направленные на развитие территориальных подсистем РСЧС. При этом требуется детальное обоснование необходимых объемов и перечня программных мероприятий по предупреждению ЧС с последующим распределением необходимых инвестиций по муниципальным образованиям, городским и сельским поселениям.

4. Процедура формирования соответствующих целевых показателей (индикаторов), характеризующих ход реализации программных мероприятий

4.1 При реализации мероприятий государственных программ субъектов Российской Федерации, направленных на защиту населения и территорий от ЧС, обеспечения пожарной безопасности и безопасности людей на водных объектах, особое внимание необходимо уделить выбору системы показателей результативности программных мероприятий. При этом показатели целесообразно разделять на основные и дополнительные.

4.2 При выборе показателей, характеризующих ход реализации программных мероприятий, необходимо руководствоваться следующими требованиями:

показатели должны соответствовать программным целям и в минимальной степени зависеть от реализации других программ;

затраты на получение данных по величине показателей должны быть относительно невелики;

показатели должны быть сравнимы с показателями аналогичных программ, и с показателями, используемыми в международной практике;

показатели должны быть сопоставимы во времени;

определение показателя должно обеспечивать однозначность интерпретации данных;

процедура сбора данных должна обеспечивать объективность отчетных данных;

показатели не должны быть излишне сложными, чтобы их использование не затрудняло сбор и интерпретацию информации.

4.3 В качестве основных показателей программы должны быть использованы:

снижение количества деструктивных событий (количество ЧС, пожаров, происшествий на водных объектах);

снижение количества населения, погибшего (и пострадавшего) при деструктивных событиях (в ЧС, при пожарах, при происшествиях на водных объектах);

снижение экономического ущерба от деструктивных событий (от ЧС, пожаров и происшествий на водных объектах), к примеру в ценах 2010 года.

4.4 Порядок расчета основных показателей может осуществляться как в абсолютных, так и в относительных величинах (к примеру, как снижение по отношению к 2011 году и т.д.).

4.5 В качестве дополнительных показателей развития системы мониторинга и прогнозирования ЧС могут быть использованы:

полнота охвата прогнозированием всех видов ЧС;

достоверность прогнозов ЧС по времени, месту и масштабам;

степень оснащённости сил лабораторного контроля средствами мониторинга и прогнозирования.

4.6 В качестве дополнительных показателей совершенствования функционирования органов управления РСЧС, систем оповещения и информирования населения, могут быть использованы:

доля пунктов управления, находящихся в дежурном режиме, к требуемому количеству пунктов;

степень оснащения пунктов управления современными средствами связи и программно-аналитическими комплексами;

доля должностных лиц органов управления, прошедших подготовку в области защиты от ЧС;

степень создания комплексной системы безопасности жизнедеятельности субъекта Российской Федерации или внедрения аппаратно-программного комплекса «Безопасный город»;

охват населения системами оповещения (экстренного оповещения);

количество людей, информированных о правилах поведения при угрозе и возникновении ЧС;

доля региональных и территориальных систем централизованного оповещения, оснащенных новыми техническими средствами (в процентах).

4.7 В качестве дополнительных показателей повышения уровня готовности и оперативности реагирования территориальных подсистем РСЧС на ЧС могут быть использованы:

степень обеспечения готовности сил и средств территориальных подсистем РСЧС к выполнению всего спектра задач по ведению спасательных и других неотложных работ, в т.ч. экстренному реагированию;

доля оснащения аппаратурой спутниковой навигации ГЛОНАСС/GPS транспортных средств оперативных служб, привлекаемых для ликвидации ЧС;

степень создания системы-112 или эффективность ее функционирования (например, отношение количества обращений граждан к числу опасных происшествий);

степень оснащения спасательных формирований современными средствами связи;

доля современной учебной и полигонной базы для подготовки органов управления и личного состава сил территориальных подсистем РСЧС.

4.8 В качестве дополнительных показателей повышения уровня защиты населения от ЧС, пожарной безопасности и безопасности людей на водных объектах могут быть использованы:

уровень достаточности аварийно-спасательных формирований и подразделений пожарной охраны;

уровень укомплектованности личным составом сил территориальных подсистем РСЧС;

уменьшение среднего времени ликвидации ЧС, тушения пожара, ликвидации происшествия на водном объекте;

численность населения, проживающего на некрытых пожарной охраной территориях;

количество объектов защиты, на которых установлены автоматические системы предупреждения о пожаре и тушения пожаров;

количество оборудованных мест массового отдыха населения на водных объектах.

4.9 В качестве дополнительного показателя оснащения сил территориальных подсистем РСЧС современными аварийно-спасательными средствами могут быть использованы отношения количества современных средств к морально или технологически устаревшим по видам аварийно-спасательных работ или по классу (предназначению) этих средств.

4.10 В качестве дополнительных показателей совершенствования технологий спасения и накопления средств защиты населения от чрезвычайных ситуаций могут быть использованы:

эффективность технологий спасения пострадавших, применяемых при проведении аварийно-спасательных работ;

доля количества защитных сооружений различных видов к необходимому количеству для укрытия населения;

доля населения, укрываемого в защитных сооружениях;

доля населения, обеспеченного средствами индивидуальной защиты.

4.11 Перечень вышеперечисленных программных мероприятий и дополнительных целевых показателей носит унифицированный характер и может быть скорректирован в зависимости от индивидуальных особенностей субъекта Российской Федерации.

4.12 Для получения информации о значениях показателей результативности возможно использование следующих источников и способов:

статистическая и административная отчетность;

использование специального измерительного оборудования для физически измеряемых показателей результатов;

проведение наблюдений независимыми экспертами, результаты которых фиксируются с помощью шкалы оценок, описывающих несколько вариантов наблюдаемого состояния.

Перечень нормативных правовых актов

1. Конституция Российской Федерации.
2. Бюджетный кодекс Российской Федерации от 31 июля 1998 г. №145-ФЗ.
3. Федеральный закон от 21 декабря 1994 г. № 68-ФЗ «О защите населения и территорий от чрезвычайных ситуаций природного и техногенного характера».
4. Федеральный закон от 21 декабря 1994 г. № 69-ФЗ «О пожарной безопасности».
5. Федеральный закон от 12 февраля 1998 г. № 28-ФЗ «О гражданской обороне».
6. Федеральный закон от 6 октября 1999 г. № 184-ФЗ «Об общих принципах организации законодательных (представительных) и

исполнительных органов государственной власти субъектов Российской Федерации».

7. Федеральный закон от 28 июня 2014 г. № 172-ФЗ «О стратегическом планировании в Российской Федерации».

8. Указ Президента Российской Федерации от 11 июля 2004 г. № 868 «Вопросы Министерства Российской Федерации по делам гражданской обороны, чрезвычайным ситуациям и ликвидации последствий стихийных бедствий».

9. Указ Президента Российской Федерации от 28 декабря 2010 г. № 1632 «О совершенствовании системы обеспечения вызова экстренных оперативных служб на территории Российской Федерации».

10. Указ Президента Российской Федерации от 13 ноября 2012 г. № 1522 «О создании комплексной системы экстренного оповещения населения об угрозе возникновения или о возникновении чрезвычайных ситуаций».

11. Постановление Правительства Российской Федерации от 2 августа 2010 г. № 588 «Об утверждении Порядка разработки, реализации и оценки эффективности государственных программ Российской Федерации».

12. Постановление Правительства Российской Федерации от 1 марта 1993 г. № 178 «О создании локальных систем оповещения в районах размещения потенциально опасных объектов».

13. Постановление Правительства Российской Федерации от 8 октября 2013 г. №1007 «О силах и средствах единой государственной системы предупреждения и ликвидации чрезвычайных ситуаций».

14. Постановление Правительства Российской Федерации от 1 марта 1993 г. № 177 «Об утверждении Положения о порядке использования действующих радиовещательных и телевизионных станций для оповещения и информирования населения Российской Федерации в чрезвычайных ситуациях мирного и военного времени».

15. Постановление Правительства Российской Федерации от 10 ноября 1996 г. № 1340 «О порядке создания и использования резервов материальных ресурсов для ликвидации чрезвычайных ситуаций природного и техногенного характера».

16. Постановление Правительства РФ от 27 апреля 2000 г. № 379 "О накоплении, хранении и использовании в целях гражданской обороны запасов материально-технических, продовольственных, медицинских и иных средств"

17. Постановление Правительства Российской Федерации от 24 марта 1997 г. № 334 «О порядке сбора и обмена в Российской Федерации информацией в области защиты населения и территорий от чрезвычайных ситуаций природного и техногенного характера».

18. Постановление Правительства Российской Федерации от 29 ноября 1999 г. №1309 «О порядке создания убежищ и иных объектов гражданской обороны».

19. Постановление Правительства Российской Федерации» от 4 сентября 2003 г. № 547 «О подготовке населения в области защиты от чрезвычайных ситуаций природного и техногенного характера.

20. Постановление Правительства Российской Федерации от 30 декабря 2003 г. № 794 «О единой государственной системе предупреждения и ликвидации чрезвычайных ситуаций».

21. Постановление Правительства Российской Федерации от 21 мая 2007 г. № 304 «О классификации чрезвычайных ситуаций природного и техногенного характера».

22. Распоряжение Правительства РФ от 25 октября 2003 г. № 1544-р «О мерах по обеспечению своевременного оповещения населения об угрозе возникновения или о возникновении чрезвычайных ситуаций в мирное и в военное время».

23. Распоряжение Правительства Российской Федерации от 3 декабря 2014 г. № 2446-р «Концепция построения и развития аппаратно-программного комплекса «Безопасный город».

24. Приказ Минэкономразвития России от 20.11.2013 № 690 «Об утверждении Методических указаний по разработке и реализации государственных программ Российской Федерации».

25. Прогноз долгосрочного социально-экономического развития Российской Федерации на период до 2030 года.

26. Письмо Минфина России от 30 сентября 2014 г. № 09-05-05/48843.

УТВЕРЖДЕНО
протоколом заседания Правительственной
комиссии по предупреждению и
ликвидации чрезвычайных ситуаций и
обеспечению пожарной безопасности
от 28 августа 2015 г. № 7

ПОЛОЖЕНИЕ
о единой дежурно-диспетчерской службе муниципального образования

I. ОБЩИЕ ПОЛОЖЕНИЯ

1.1. Основные понятия

1.1.1. Настоящее Положение определяет основные задачи, функции и полномочия единой дежурно-диспетчерской службы (далее - ЕДДС) муниципального образования с учетом ввода в действие системы обеспечения вызова экстренных оперативных служб через единый номер «112» (далее - система - 112).

1.1.2. ЕДДС муниципального образования является органом повседневного управления муниципального звена территориальной подсистемы единой государственной системы предупреждения и ликвидации чрезвычайных ситуаций (далее - РСЧС). На базе ЕДДС муниципального образования разворачивается система - 112.

1.1.3. ЕДДС муниципального образования в пределах своих полномочий взаимодействует со всеми дежурно-диспетчерскими службами (далее - ДДС) экстренных оперативных служб и организаций (объектов) муниципального образования независимо от форм собственности по вопросам сбора, обработки и обмена информацией о чрезвычайных ситуациях природного и техногенного характера (далее - ЧС) (происшествиях) и совместных действий при угрозе возникновения или возникновении ЧС (происшествий).

1.1.4. Целью создания ЕДДС является повышение готовности органов местного самоуправления и служб муниципального образования к реагированию на угрозы возникновения или возникновения ЧС (происшествий), эффективности взаимодействия привлекаемых сил и средств РСЧС, в том числе экстренных оперативных служб, организаций (объектов), при их совместных действиях по предупреждению и ликвидации ЧС (происшествий), а также обеспечение исполнения полномочий органами местного самоуправления муниципальных образований по организации и осуществлению мероприятий по гражданской обороне (далее - ГО), обеспечению первичных мер пожарной безопасности в границах муниципальных образований, защите населения и территорий от ЧС, в том

числе по обеспечению безопасности людей на водных объектах, охране их жизни и здоровья.

1.1.5. ЕДДС предназначена для приема и передачи сигналов оповещения ГО от вышестоящих органов управления, сигналов на изменение режимов функционирования муниципальных звеньев территориальной подсистемы РСЧС, приема сообщений о ЧС (происшествиях) от населения и организаций, оперативного доведения данной информации до соответствующих ДДС экстренных оперативных служб и организаций (объектов), координации совместных действий ДДС экстренных оперативных служб и организаций (объектов), оперативного управления силами и средствами соответствующего звена территориальной подсистемы РСЧС, оповещения руководящего состава муниципального звена и населения об угрозе возникновения или возникновении ЧС (происшествий).

1.1.6. Общее руководство ЕДДС муниципального образования осуществляет руководитель органа местного самоуправления, непосредственное - начальник ЕДДС муниципального образования.

1.1.7. ЕДДС муниципального образования в своей деятельности руководствуется Конституцией Российской Федерации, общепризнанными принципами и нормами международного права, международными договорами Российской Федерации, федеральными конституционными законами, федеральными законами, актами Президента Российской Федерации и Правительства Российской Федерации, а также нормативными правовыми актами исполнительных органов государственной власти субъектов Российской Федерации, определяющими порядок и объем обмена информацией при взаимодействии экстренных оперативных служб, в установленном порядке нормативными правовыми актами Министерства Российской Федерации по делам гражданской обороны, чрезвычайным ситуациям и ликвидации последствий стихийных бедствий (далее - МЧС России), законодательством субъекта Российской Федерации, настоящим Положением, а также соответствующими муниципальными правовыми актами.

1.1.8. ЕДДС муниципального образования осуществляет свою деятельность во взаимодействии с центром управления в кризисных ситуациях (далее - ЦУКС) главного управления МЧС России (далее - ГУ МЧС России) по субъекту Российской Федерации, подразделениями органов государственной власти и органами местного самоуправления субъекта Российской Федерации.

1.2. Основные задачи ЕДДС муниципального образования

1.2.1. ЕДДС муниципального образования выполняет следующие основные задачи:

прием вызовов (сообщений) о ЧС (происшествиях);

оповещение и информирование руководства ГО, муниципального звена территориальной подсистемы РСЧС, органов управления, сил и средств на территории муниципального образования, предназначенных и выделяемых (привлекаемых) для предупреждения и ликвидации ЧС (происшествий), сил и средств ГО на территории муниципального образования, населения и ДДС

экстренных оперативных служб и организаций (объектов) о ЧС (происшествиях), предпринятых мерах и мероприятиях, проводимых в районе ЧС (происшествия) через местную (действующую на территории муниципального образования) систему оповещения, оповещение населения по сигналам ГО;

организация взаимодействия в установленном порядке в целях оперативного реагирования на ЧС (происшествия) с органами управления РСЧС, администрацией муниципального образования, органами местного самоуправления и ДДС экстренных оперативных служб и организаций (объектов) муниципального образования;

информирование ДДС экстренных оперативных служб и организаций (объектов), сил РСЧС, привлекаемых к ликвидации ЧС (происшествия), об обстановке, принятых и рекомендуемых мерах;

регистрация и документирование всех входящих и исходящих сообщений, вызовов от населения, обобщение информации о произошедших ЧС (происшествиях) (за сутки дежурства), ходе работ по их ликвидации и представление соответствующих донесений (докладов) по подчиненности, формирование статистических отчетов по поступившим вызовам;

оповещение и информирование ЕДДС муниципальных образований в соответствии с ситуацией по планам взаимодействия при ликвидации ЧС на других объектах и территориях;

организация реагирования на вызовы (сообщения о происшествиях), поступающих через единый номер «112» и контроля результатов реагирования;

оперативное управление силами и средствами РСЧС, расположенными на территории муниципального образования, постановка и доведение до них задач по локализации и ликвидации последствий пожаров, аварий, стихийных бедствий и других ЧС (происшествий), принятие необходимых экстренных мер и решений (в пределах установленных вышестоящими органами полномочий).

1.3. Основные функции ЕДДС муниципального образования

1.3.1. На ЕДДС муниципального образования возлагаются следующие основные функции:

осуществление сбора и обработки информации в области защиты населения и территорий от ЧС (происшествий);

информационное обеспечение координационных органов РСЧС муниципального образования;

анализ и оценка достоверности поступившей информации, доведение ее до ДДС экстренных оперативных служб и организаций (объектов), в компетенцию которой входит реагирование на принятое сообщение;

обработка и анализ данных о ЧС (происшествии), определение ее масштаба и уточнение состава ДДС экстренных оперативных служб и организаций (объектов), привлекаемых для реагирования на ЧС (происшествие), их оповещение о переводе в соответствующие режимы функционирования;

сбор, оценка и контроль данных обстановки, принятых мер по ликвидации ЧС (происшествия), подготовка и коррекция заранее разработанных и согласованных со службами жизнеобеспечения муниципального образования вариантов управленческих решений по ликвидации ЧС (происшествий), принятие экстренных мер и необходимых решений (в пределах установленных вышестоящими органами полномочий);

обеспечение надежного, устойчивого, непрерывного и круглосуточного функционирования системы управления, средств автоматизации, местной системы оповещения муниципального образования;

доведение информации о ЧС (в пределах своей компетенции) до органов управления, специально уполномоченных на решение задач в области защиты населения и территорий от ЧС, созданных при органах местного самоуправления;

доведение задач, поставленных вышестоящими органами управления РСЧС, до соответствующих ДДС экстренных оперативных служб и организаций (объектов), контроль их выполнения и организация взаимодействия;

сбор от ДДС экстренных оперативных служб и организаций (объектов), служб наблюдения и контроля, входящих в состав сил и средств наблюдения и контроля РСЧС, (систем мониторинга) и доведение до ДДС экстренных оперативных служб и организаций (объектов) муниципального образования полученной информации об угрозе или факте возникновения ЧС (происшествия), сложившейся обстановке и действиях сил и средств по ликвидации ЧС (происшествия);

представление докладов (донесений) об угрозе возникновения или возникновении ЧС (происшествия), сложившейся обстановке, возможных вариантах решений и действиях по ликвидации ЧС (происшествия) (на основе ранее подготовленных и согласованных планов) в вышестоящий орган управления по подчиненности;

мониторинг состояния комплексной безопасности объектов социального назначения и здравоохранения с круглосуточным пребыванием людей и объектов образования;

участие в организации профессиональной подготовки, переподготовки и повышения квалификации специалистов для несения оперативного дежурства на муниципальном и объектовом уровнях РСЧС.

1.4. Состав и структура ЕДДС муниципального образования

1.4.1. ЕДДС муниципального образования включает в себя: руководство ЕДДС, дежурно-диспетчерский персонал; пункт управления, средства связи, оповещения и автоматизации управления.

1.4.2. В состав руководства ЕДДС входят: начальник ЕДДС и не менее двух его заместителей: по управлению и средствам связи; по мониторингу и прогнозированию чрезвычайных ситуаций. В составе дежурно-диспетчерского персонала ЕДДС должны быть предусмотрены оперативные дежурные смены из расчета несения круглосуточного дежурства, численный состав которых

определяется в зависимости от местных условий, наличия потенциально опасных объектов и рисков возникновения ЧС (происшествий). В состав оперативной дежурной смены должны быть включены оперативный дежурный и диспетчер ЕДДС. При вводе в эксплуатацию системы - 112 в состав оперативной дежурной смены также входит операторский персонал (диспетчеры) системы - 112.

1.4.3. Количество диспетчеров системы - 112 в составе оперативной дежурной смены определяется, исходя из количества населения в муниципальном образовании, средней продолжительности обработки звонка и количества звонков в сутки.

1.4.4. Пункт управления ЕДДС (далее - ПУ ЕДДС) представляет собой рабочие помещения для постоянного и дежурно-диспетчерского персонала, диспетчеров системы - 112, оснащенные необходимыми техническими средствами и документацией. ПУ ЕДДС размещается в помещениях, предоставляемых органом местного самоуправления.

1.4.5. Конструктивные решения по установке и монтажу технических средств в помещениях ПУ ЕДДС выбираются с учетом минимизации влияния внешних воздействий на технические средства с целью достижения необходимой живучести ПУ ЕДДС в условиях ЧС, в том числе и в военное время.

1.4.6. Электроснабжение технических средств ЕДДС должно осуществляться от единой энергетической системы России в соответствии с категорией электроснабжения не ниже первой, а для населенных пунктов с населением свыше 500 тыс. человек - первой категории особой группы.

1.4.7. Рекомендуемый состав технических средств управления ЕДДС: средства связи и автоматизации управления, в том числе средства радиосвязи;

средства оповещения руководящего состава и населения;

средства регистрации (записи) входящих и исходящих переговоров, а также определения номера звонящего абонента;

оргтехника (компьютеры, принтеры, сканеры);

система видеоконференцсвязи;

прямые каналы связи с ЦУКС ГУ МЧС России по субъекту Российской Федерации, ЕДДС соседних муниципальных образований, ДДС потенциально опасных объектов (далее - ПОО), объектами с массовым пребыванием людей;

метеостанция;

приемник ГЛОНАСС или ГЛОНАСС/GPS.

1.4.8. Средства связи ЕДДС муниципального образования должны обеспечивать:

телефонную связь;

передачу данных;

прием и передачу команд, сигналов оповещения и данных;

прием вызовов (сообщений) через единый номер «112»;

коммутацию передаваемого сообщения до соответствующих ДДС экстренных оперативных служб и организаций (объектов);

обмен речевыми сообщениями, документальной и видео информацией, а также данными с вышестоящими и взаимодействующими службами.

ЕДДС муниципального образования должна иметь резервные каналы связи. Средства связи должны обеспечивать сопряжение с сетью связи общего пользования.

1.4.9. Автоматизированная информационная система ЕДДС (далее - АИС ЕДДС) обеспечивает автоматизацию выполнения задач и функций ЕДДС. АИС ЕДДС сопрягается с региональной автоматизированной информационно-управляющей системой РСЧС и с имеющимися автоматизированными системами взаимодействующих ДДС экстренных оперативных служб и организаций (объектов), а также телекоммуникационной подсистемой системы - 112.

1.4.10. Комплекс средств автоматизации (далее – КСА ЕДДС) предназначен для автоматизации информационно-управленческой деятельности должностных лиц ЕДДС при осуществлении ими координации совместных действий ДДС экстренных оперативных служб и организаций (объектов), имеющих силы и средства постоянной готовности к действиям по предотвращению, локализации и ликвидации ЧС (происшествий), оперативного информирования комиссии по предупреждению и ликвидации чрезвычайных ситуаций и обеспечению пожарной безопасности (далее - КЧС и ОПБ) и ДДС экстренных оперативных служб и организаций (объектов) о случившихся фактах и принятых экстренных мерах. Он включает в себя автоматизированные рабочие места (далее - АРМ) специалистов оперативной дежурной смены, административного и обслуживающего персонала, серверное ядро (при необходимости), другие программно-технические средства, объединенные в локальную вычислительную сеть.

1.4.11. Местная система оповещения муниципального образования представляет собой организационно-техническое объединение специальных технических средств оповещения сетей вещания и каналов связи.

1.4.12. Системой оповещения должна обеспечиваться передача:
сигналов оповещения;
речевых (текстовых) сообщений;
условных сигналов.

Задействование местной системы оповещения должно осуществляться дежурно-диспетчерским персоналом с автоматизированных рабочих мест ЕДДС муниципального образования.

1.4.13. Минимальный состав документации на ПУ ЕДДС:

нормативные правовые акты по вопросам ГО, защиты населения и территорий от ЧС природного и техногенного характера, пожарной безопасности, а также по вопросам сбора и обмена информацией о ЧС (происшествиях);

соглашения об информационном взаимодействии ЕДДС с ДДС экстренных оперативных служб и организаций (объектов) и службами жизнеобеспечения муниципального образования;

журнал учета полученной и переданной информации, полученных и переданных распоряжений и сигналов;

журнал оперативного дежурства;

инструкции по действиям дежурно-диспетчерского персонала при получении информации об угрозе возникновения или возникновении ЧС (происшествия);

инструкции о несении дежурства в повседневной деятельности, в режимах повышенной готовности и чрезвычайной ситуации;

план взаимодействия ЕДДС муниципального образования с ДДС экстренных оперативных служб и организаций (объектов) при ликвидации пожаров, ЧС (происшествий) различного характера на территории муниципального образования;

инструкции по действиям дежурно-диспетчерского персонала при получении информации по линии взаимодействующих ДДС экстренных оперативных служб и организаций (объектов);

аварийные и аварийные медицинские карточки на все химически опасные вещества и радиационные грузы, перечни радиационно, химически, биологически опасных объектов с прогнозируемыми последствиями ЧС (происшествия);

инструкции по мерам пожарной безопасности и охране труда;

схемы и списки оповещения руководства ГО, муниципального звена территориальной подсистемы РСЧС, органов управления, сил и средств на территории муниципального образования, предназначенных и выделяемых (привлекаемых) для предупреждения и ликвидации ЧС (происшествий), сил и средств ГО на территории муниципального образования, ДДС экстренных оперативных служб и организаций (объектов) в случае ЧС (происшествия);

паспорта безопасности муниципального образования и ПОО, паспорта территории муниципального образования, сельских населенных пунктов и ПОО, паспорта состояния комплексной безопасности объектов социальной защиты населения, здравоохранения и образования, рабочие карты муниципального образования и субъекта Российской Федерации (в том числе и в электронном виде);

план проведения инструктажа перед заступлением на дежурство очередных оперативных дежурных смен;

графики несения дежурства оперативными дежурными сменами;

схемы управления и вызова;

схема местной системы оповещения;

телефонные справочники;

документация по организации профессиональной подготовки дежурно-диспетчерского персонала;

формализованные бланки обрабатываемых документов с заранее заготовленной постоянной частью текста;

суточный расчет сил и средств муниципального звена территориальной подсистемы РСЧС;

расчет сил и средств муниципального образования, привлекаемых к ликвидации ЧС (происшествий);

инструкция по обмену информацией с территориальными органами федеральных органов исполнительной власти при угрозе возникновения и возникновении ЧС (происшествий);

ежедневный план работы оперативного дежурного ЕДДС.

Состав оперативной документации может дополняться в зависимости от условий функционирования ЕДДС.

II. ОРГАНИЗАЦИЯ РАБОТЫ ЕДДС МУНИЦИПАЛЬНОГО ОБРАЗОВАНИЯ

2.1. Режимы функционирования ЕДДС муниципального образования

2.1.1. ЕДДС муниципального образования функционирует в режимах повседневной деятельности, повышенной готовности и чрезвычайной ситуации для мирного времени. При приведении в готовность ГО и в военное время в соответствующих степенях готовности.

2.1.2. Режимы функционирования для ЕДДС устанавливает руководитель органа местного самоуправления.

2.1.3. В режиме повседневной деятельности ЕДДС муниципального образования осуществляет круглосуточное дежурство в готовности к экстренному реагированию на угрозу возникновения или возникновения ЧС (происшествий). В этом режиме ЕДДС муниципального образования обеспечивает:

прием от населения и ДДС экстренных оперативных служб и организаций (объектов) сообщений о любых ЧС (происшествиях), их регистрацию по принадлежности ДДС и уровням ответственности, а при создании системы - 112, регистрация с заведением карточек информационного обмена и реагирования;

передачу информации об угрозе возникновения или возникновении ЧС (происшествия) по подчиненности и подведомственности, в первоочередном порядке в ЦУКС ГУ МЧС России по субъекту Российской Федерации;

обобщение и анализ информации о ЧС (происшествиях) за текущие сутки и представление соответствующих докладов по подчиненности;

поддержание КСА в постоянной оперативной готовности;

контроль готовности ДДС экстренных оперативных служб и организаций (объектов) в зоне ответственности, оперативное информирование их дежурных смен об обстановке и ее изменениях;

внесение необходимых изменений в базу данных, а также в структуру и содержание оперативных документов по реагированию на ЧС (происшествия);

внесение необходимых изменений в паспорта территорий муниципальных образований.

2.1.4. ДДС, расположенные на территории муниципального образования, в режиме повседневной деятельности действуют в соответствии со своими инструкциями и представляют в ЕДДС муниципального образования обобщенную статистическую информацию о ЧС (происшествиях) и угрозах их возникновения за прошедшие сутки.

2.1.5. Сообщения о ЧС (происшествиях), которые не относятся к сфере ответственности принявшей их ДДС, незамедлительно передаются соответствующей ДДС экстренной оперативной службы или организации (объекта) по предназначению. Сообщения, которые ДДС экстренных оперативных служб и организаций (объектов) идентифицируют как сообщения об угрозе возникновения или возникновении ЧС (происшествия), в первоочередном порядке передаются в ЕДДС муниципального образования, а ЕДДС муниципального образования незамедлительно передаёт информацию в ЦУКС ГУ МЧС России по субъекту Российской Федерации.

2.1.6. В режим повышенной готовности ЕДДС муниципального образования и привлекаемые ДДС экстренных оперативных служб и организаций (объектов) переводятся решением руководителя органа местного самоуправления при угрозе возникновения ЧС (происшествия) в тех случаях, когда для ликвидации угрозы требуются совместные действия ДДС и сил РСЧС, взаимодействующих с ЕДДС муниципального образования. В повышенной готовности ЕДДС муниципального образования обеспечивает:

- заблаговременную подготовку к возможным действиям в случае возникновения соответствующей ЧС (происшествия);

- оповещение должностных лиц КЧС и ОПБ, администрации муниципального образования, ЕДДС муниципального образования, взаимодействующих ДДС экстренных оперативных служб и организаций (объектов) и подчиненных сил РСЧС;

- получение и обобщение данных наблюдения и контроля за обстановкой на территории субъекта Российской Федерации, на ПОО, а также за состоянием окружающей среды;

- прогнозирование развития обстановки и подготовку предложений по действиям привлекаемых сил и средств и их доклад по подчиненности;

- координацию действий ДДС экстренных оперативных служб и организаций (объектов), сил РСЧС при принятии ими экстренных мер по предотвращению ЧС (происшествия) или смягчению ее последствий.

2.1.7. В случае, если для организации предотвращения ЧС (происшествия) организована работа КЧС и ОПБ или оперативного штаба управления в кризисных ситуациях (далее - ОШ УКС) либо управление передано соответствующим подразделениям МЧС России, ЕДДС муниципального образования в части действий по указанной ЧС (происшествия) выполняет их указания.

2.1.8. В режим чрезвычайной ситуации ЕДДС муниципального образования, привлекаемые ДДС экстренных оперативных служб и организаций (объектов) и силы РСЧС переводятся решением руководителя органа местного самоуправления при возникновении ЧС. В этом режиме ЕДДС муниципального образования выполняет следующие задачи:

- координация действий ДДС экстренных оперативных служб и организаций (объектов) и привлекаемых сил и средств РСЧС при проведении работ по защите населения и территории от ЧС природного и техногенного характера;

- контроль за выдвиганием и отслеживание передвижения оперативных

групп по территории муниципального образования;

оповещение и передача оперативной информации между органами управления при организации ликвидации соответствующей ЧС и в ходе аварийно-спасательных работ, мероприятий по обеспечению устойчивого функционирования объектов экономики и первоочередному жизнеобеспечению пострадавшего населения;

контроль за установлением и перемещением границ зоны соответствующей ЧС, своевременное оповещение и информирование населения о складывающейся обстановке и опасностях в зоне ЧС;

осуществление непрерывного контроля за состоянием окружающей среды в зоне ЧС, за обстановкой на аварийных объектах и прилегающей к ним территории.

2.1.9. В режимах повышенной готовности и чрезвычайной ситуации информационное взаимодействие между ДДС экстренных оперативных служб и организаций (объектов), силами РСЧС осуществляется непосредственно через ЕДДС муниципального образования. Поступающая информация о сложившейся обстановке, принятых мерах, задействованных и требуемых дополнительных силах и средствах доводится ЕДДС муниципального образования всем взаимодействующим ДДС экстренных оперативных служб и организаций (объектов), органам управления РСЧС муниципального образования, ЦУКС ГУ МЧС России по субъекту Российской Федерации.

2.1.10. В случае, если для организации ликвидации ЧС (происшествия) организована работа КЧС и ОПБ или ОШ УКС либо управление ликвидацией ЧС (происшествия) передано соответствующим подразделениям МЧС России, ЕДДС муниципального образования в части действий по указанной ЧС (происшествия) выполняет их указания.

2.1.11. Функционирование ЕДДС муниципального образования при приведении в готовность ГО и в военное время, осуществляется в соответствии с планом гражданской обороны и защиты населения субъекта Российской Федерации и инструкциями дежурному персоналу ДДС экстренных оперативных служб и организаций (объектов) по действиям в условиях особого периода.

2.1.12. При функционировании ЕДДС муниципального образования в условиях особого периода, в соответствии с планом гражданской обороны и защиты населения субъекта Российской Федерации предусматривается размещение оперативных дежурных смен на защищенных пунктах управления.

2.2. Порядок работы ЕДДС муниципального образования

2.2.1. Вызовы (сообщения) о ЧС (происшествиях) могут поступать в ЕДДС муниципального образования от населения по всем имеющимся видам и каналам связи, включая сообщения через единый телефонный номер «112», от сигнальных систем и систем мониторинга, от ДДС экстренных оперативных служб и организаций (объектов) муниципального образования, вышестоящих и взаимодействующих органов управления РСЧС по прямым каналам и линиям связи. Вызовы (сообщения) о ЧС (происшествиях) принимаются,

регистрируются и обрабатываются дежурно-диспетчерским персоналом ЕДДС муниципального образования, а при создании системы - 112 - диспетчерами системы - 112.

2.2.2. При классификации сложившейся ситуации как ЧС (происшествия), ЕДДС муниципального образования поручает проведение ликвидации ЧС (происшествия) соответствующим ДДС экстренных оперативных служб и организаций (объектов) и силам РСЧС, в компетенции которых находится реагирование на случившуюся ЧС (происшествие), при необходимости уточняет действия привлеченных ДДС экстренных оперативных служб и организаций (объектов).

2.2.3. При классификации сложившейся ситуации как ЧС выше локального уровня, оперативный дежурный ЕДДС муниципального образования немедленно докладывает руководителю органа местного самоуправления, председателю КЧС и ОПБ муниципального образования, в ЦУКС ГУ МЧС России по субъекту Российской Федерации, оценивает обстановку, уточняет состав привлекаемых сил и средств, проводит их оповещение, отдает распоряжения на необходимые действия и контролирует их выполнение. Одновременно готовятся формализованные документы о факте ЧС для последующей передачи в вышестоящие органы управления РСЧС и задействованные ДДС экстренных оперативных служб и организаций (объектов).

2.2.4. При выявлении угрозы жизни или здоровью людей до населения доводится информация о способах защиты. Организуется необходимый обмен информацией об обстановке и действиях привлеченных сил и средств между ДДС экстренных оперативных служб и организаций (объектов), сопоставление и обобщение полученных данных, готовятся донесения и доклады вышестоящим органам управления РСЧС, обеспечивается информационная поддержка деятельности администраций всех уровней и их взаимодействие со службами, привлекаемыми для ликвидации ЧС.

2.2.5. Ежемесячно проводится анализ функционирования ЕДДС муниципального образования (ДДС экстренных оперативных служб и организаций (объектов)), который доводится до подчиненных ДДС и ежеквартально рассматривается на заседании КЧС и ОПБ соответствующего уровня.

2.3. Порядок взаимодействия ЕДДС муниципального образования с ДДС экстренных оперативных служб и организаций (объектов)

Порядок взаимодействия ЕДДС муниципального образования и ДДС экстренных оперативных служб и организаций (объектов) определяется межведомственными нормативными правовыми актами и нормативными правовыми актами исполнительных органов государственной власти субъектов Российской Федерации, устанавливающими порядок взаимодействия и обмена информацией между экстренными оперативными службами при катастрофах, стихийных бедствиях и ЧС (происшествиях).

III. ТРЕБОВАНИЯ К СОСТАВУ И СТРУКТУРЕ ЕДДС МУНИЦИПАЛЬНОГО ОБРАЗОВАНИЯ

3.1. Комплектование и подготовка кадров ЕДДС муниципального образования

3.1.1. Комплектование личным составом ЕДДС муниципального образования осуществляется начальником ЕДДС (как руководителем муниципального казенного учреждения). Начальник ЕДДС муниципального образования назначается на должность и освобождается от должности в установленном порядке руководителем органа местного самоуправления.

3.1.2. Личный состав ЕДДС муниципального образования обязан знать требования руководящих документов, регламентирующих его деятельность, и применять их в практической работе.

3.1.3. Основными формами обучения дежурно-диспетчерского персонала ЕДДС муниципального образования являются: тренировки оперативных дежурных смен, участие в учебных мероприятиях (учениях) и занятия по профессиональной подготовке.

3.1.4. Учебные мероприятия (тренировки и учения), проводимые с дежурно-диспетчерским персоналом ЕДДС муниципального образования, осуществляются в соответствии с планом, разработанным заблаговременно и утвержденным руководителем органа местного самоуправления с учётом тренировок, проводимых ЦУКС ГУ МЧС России по субъекту Российской Федерации по плану утвержденному начальником ГУ МЧС России по субъекту Российской Федерации. Тренировки оперативных дежурных смен ЕДДС с оперативной дежурной сменой ЦУКС ГУ МЧС России по субъекту Российской Федерации проводятся ежедневно.

3.1.5. Профессиональная подготовка дежурно-диспетчерского персонала ЕДДС муниципального образования проводится по специально разработанной МЧС России программе.

3.1.6. Подготовка дежурно-диспетчерского персонала ЕДДС муниципального образования осуществляется:

в Учебно-методическом центре по ГО и ЧС субъекта Российской Федерации, курсах ГО, учебных центрах и учебных пунктах федеральной противопожарной службы государственной противопожарной службы, других образовательных учреждениях, имеющих соответствующие лицензии по подготовке специалистов указанного вида деятельности;

ежемесячно по 6-8 часов в ходе проведения занятий по профессиональной подготовке по специально разработанной МЧС России тематике. Тематика определяется исходя из решаемых вопросов и характерных ЧС (происшествий), а также личной подготовки специалистов;

в ходе проведения ежедневного инструктажа заступающего на оперативное дежурство дежурно-диспетчерского персонала ЕДДС;

в ходе тренировок с оперативной дежурной сменой ЕДДС муниципального образования, проводимых ЦУКС ГУ МЧС России по субъекту Российской Федерации;

в ходе проведения тренировок с оперативными дежурными сменами ДДС экстренных оперативных служб и организаций (объектов) при проведении различных учений и тренировок с органами и силами РСЧС, на которые привлекаются ДДС экстренных оперативных служб и организаций (объектов) муниципального образования. При этом каждая оперативная дежурная смена должна принять участие в учениях и тренировках не менее 2-х раз в год.

3.1.7. В ходе подготовки дежурно-диспетчерского персонала ЕДДС особое внимание обращается на организацию приёма информации об угрозе возникновения или возникновении ЧС (происшествий), своевременном оповещении органов управления и сил РСЧС, населения, а также доведения сигналов оповещения ГО.

3.1.8. Практическая стажировка дежурно-диспетчерского персонала ЕДДС организуется на базе ЦУКС ГУ МЧС России по субъекту Российской Федерации согласно графиков и планов стажировки.

Не реже одного раза в полгода принимаются зачёты, по результатам которых принимается решение о допуске дежурно-диспетчерского персонала ЕДДС к несению оперативного дежурства.

Ежемесячно анализируется состояние дел по подготовке персонала и представляется руководителю органа местного самоуправления.

3.2. Требования к дежурно-диспетчерскому персоналу ЕДДС муниципального образования

3.2.1. Руководство и дежурно-диспетчерский персонал ЕДДС муниципального образования должен знать:

административную структуру муниципального образования и структуру системы - 112 субъекта Российской Федерации. Должности и фамилии руководящего состава системы безопасности муниципального образования и адреса аварийно-спасательных формирований дежурных служб, входящих в структуру указанной системы в муниципальном образовании;

административные границы муниципального образования, районы выезда пожарно-спасательных подразделений, наименование местностей и транспортных магистралей, имеющих в муниципальном образовании;

организацию системы дежурно-диспетчерских служб в муниципальном образовании;

зону территориальной ответственности ЕДДС муниципального образования и зоны территориальной ответственности служб экстренного реагирования, действующих на территории муниципального образования;

дислокацию, назначение и тактико-технические характеристики техники, привлекаемой для ликвидации и предупреждения ЧС (происшествий), размещение складов специальных средств спасения и пожаротушения;

ПОО, социально-значимые объекты, расположенные в районах выезда муниципального образования, их адреса, полное наименование и установленный ранговый набор пожарной и аварийно-спасательной техники;

назначение и тактико-технические характеристики автоматизированной системы ЕДДС, порядок выполнения возложенных на нее задач, порядок

эксплуатации средств связи и другого оборудования, установленного на пункте управления ЕДДС;

наименование объектов и населенных пунктов соседних муниципальных образований, куда для оказания взаимопомощи могут привлекаться местные пожарные и спасательные подразделения;

правила техники безопасности при использовании средств автоматизации;

риски возникновения ЧС (происшествий), характерные для муниципального образования;

порядок информационного обмена.

3.2.2. Начальник ЕДДС муниципального образования должен знать федеральные законы, постановления, распоряжения, приказы вышестоящих органов и другие руководящие, нормативно-технические и методические документы, определяющие функционирование ЕДДС, системы - 112.

3.2.3. Начальник ЕДДС муниципального образования должен уметь:

организовывать выполнение и обеспечивать контроль поставленных перед ЕДДС задач;

разрабатывать нормативно-методическую базу развития и обеспечения функционирования ЕДДС, а также приказы о заступлении очередной оперативной дежурной смены на дежурство;

организовывать оперативно-техническую службу, профессиональную подготовку и обучение личного состава ЕДДС;

организовывать проведение занятий, тренировок и учений;

разрабатывать предложения по дальнейшему совершенствованию, развитию и повышению технической оснащенности ЕДДС.

3.2.4. Требования к начальнику ЕДДС муниципального образования: высшее образование, стаж оперативной работы не менее 3 лет на оперативных должностях в системе комплексной безопасности населения и территорий и обучение по установленной программе, допуск к работе со сведениями, составляющими государственную тайну (при необходимости).

3.2.5. Оперативный дежурный ЕДДС должен знать:

функциональные обязанности и порядок работы оперативного дежурного, диспетчера системы - 112;

руководящие документы, регламентирующие работу оперативного дежурного, диспетчера системы - 112;

структуру и технологию функционирования ЕДДС;

нормативные документы, регламентирующие деятельность ЕДДС;

документы, определяющие деятельность оперативного дежурного ЕДДС по сигналам ГО и другим сигналам;

правила ведения документации.

3.2.6. Оперативный дежурный ЕДДС должен уметь:

проводить анализ и оценку достоверности поступающей информации;

обеспечивать оперативное руководство и управление пожарно-спасательными подразделениями муниципального образования - при реагировании на сообщения о пожарах, а также аварийно-спасательными формированиями и силами РСЧС - при реагировании на ЧС (происшествия);

координировать деятельность дежурно-диспетчерских служб экстренных оперативных служб при реагировании на вызовы;

организовывать взаимодействие с вышестоящими и взаимодействующими органами управления РСЧС в целях оперативного реагирования на ЧС (происшествия), с администрацией муниципального образования и органами местного самоуправления;

эффективно работать с коммуникационным оборудованием, основными офисными приложениями для операционной системы Microsoft Windows (Word, Excel, PowerPoint) или эквивалент;

использовать гарнитуру при приеме информации;

четко говорить по радио и телефону одновременно с работой за компьютером;

применять коммуникативные навыки;

быстро принимать решения;

эффективно использовать информационные ресурсы системы - 112 для обеспечения выполнения задач, поставленных перед ЕДДС;

повышать уровень теоретической и практической подготовки;

сохранять конфиденциальную информацию, полученную в процессе выполнения своих обязанностей.

3.2.7 Оперативному дежурному ЕДДС запрещено:

вести телефонные переговоры, не связанные с несением оперативного дежурства;

предоставлять какую-либо информацию средствам массовой информации и посторонним лицам без указания руководства муниципального образования;

допускать в помещения ЕДДС посторонних лиц;

отлучаться с места несения оперативного дежурства без разрешения начальника ЕДДС;

выполнение обязанностей, не предусмотренных должностными обязанностями и инструкциями.

3.2.8. Требования к оперативному дежурному ЕДДС:

среднее профессиональное образование без предъявления требований к стажу работы или начальное профессиональное образование и стаж работы по специальности не менее 3 лет;

знание нормативных документов, определяющих функционирование ЕДДС муниципального образования;

навыки работы на компьютере на уровне уверенного пользователя (знание Microsoft Windows (Word, Excel, PowerPoint) или эквивалент, умение пользоваться электронной почтой, Интернет);

умение пользоваться информационной справочной системой.

3.2.9. Диспетчер системы - 112 должен знать:

нормативные правовые акты в области предупреждения и ликвидации ЧС, организации дежурно-диспетчерских служб экстренных служб, информационного обмена и межведомственного взаимодействия;

состав и структуру функциональных и территориальной подсистем РСЧС субъекта Российской Федерации и муниципального образования, основные

вопросы взаимодействия, сферу деятельности и ответственности, входящих в территориальную подсистему РСЧС организаций;

состав сил и средств постоянной готовности функциональных и территориальных подсистем РСЧС муниципального образования, их задачи, порядок их привлечения к ликвидации последствий ЧС (происшествий) и организации взаимодействия;

схему организации связи дежурно-диспетчерских служб функциональных и территориальных подсистем РСЧС субъекта Российской Федерации;

организацию работы и алгоритм действий дежурной смены системы - 112 муниципального образования в различных режимах функционирования;

состав и функционирование комплекса средств автоматизации и специального программного обеспечения системы - 112;

состав, возможности, порядок функционирования комплекса средств связи, оповещения, средств автоматизации;

зоны территориальной ответственности служб экстренного реагирования, действующих на территории муниципального образования;

паспорта территории муниципального образования, объектов экономики, административно-территориальное деление, численность населения, географические, климатические и природные особенности муниципального образования и субъекта Российской Федерации, а также другую информацию о регионе.

3.2.10. Диспетчер системы - 112 должен уметь:

пользоваться всеми функциями телекоммуникационного оборудования на автоматизированном рабочем месте;

работать с коммуникационным оборудованием, общесистемным и специальным программным обеспечением, в том числе с текстовыми редакторами, редакторами таблиц, геоинформационными системами мониторинга транспортных средств на основе ГЛОНАСС;

обрабатывать входящую информацию в соответствии с принятыми в системе - 112 стандартами, правилами и процедурами;

организовывать сбор и обработку оперативной информации о фактах или угрозе возникновения ЧС (происшествий) и ходе проведения их ликвидации;

обеспечивать ведение необходимой документации системы - 112;

использовать психологическое сопровождение позвонившего абонента;

безошибочно набирать на клавиатуре текст со скоростью не менее 120 символов в минуту.

3.2.11. Требования к диспетчеру системы – 112:

образование высшее или среднее профессиональное без предъявления требований к стажу работы;

специальная подготовка по установленной программе по направлению деятельности;

знание нормативных документов, определяющих функционирование ЕДДС, системы - 112;

навыки работы на компьютере на уровне уверенного пользователя (знание Microsoft Windows (Word, Excel, PowerPoint) или эквивалент, умение пользоваться электронной почтой, Интернет);

умение пользоваться информационной справочной системой.

3.2.12. ЕДДС муниципальных образований могут предъявлять к дежурно-диспетчерскому персоналу дополнительные требования.

3.3. Требования к помещениям ЕДДС муниципального образования

Расчет потребностей в площадях помещений ЕДДС муниципального образования производится на базе требований действующих санитарных правил и норм (СанПиН) и на основе значений количества специалистов оперативной дежурной смены, численный состав которых определяется в зависимости от местных условий, наличия потенциально опасных объектов и рисков возникновения ЧС (происшествий), а также исходя из количества населения в муниципальном образовании, средней продолжительности обработки звонка и количества звонков в сутки.

3.4. Требования к оборудованию ЕДДС муниципального образования

3.4.1. Требования к оборудованию ЕДДС разработаны с учетом необходимости выполнения задач ЕДДС в круглосуточном режиме в соответствии с Концепцией создания системы обеспечения вызова экстренных оперативных служб через единый номер «112» на базе единых дежурно-диспетчерских служб муниципальных образований, одобренной распоряжением Правительства Российской Федерации от 25 августа 2008 г. № 1240-р.

3.4.2. В состав оборудования должны входить, как минимум:

АРМ специалистов оперативной дежурной смены;

АРМ руководства и обслуживающего персонала;

активное оборудование локальной вычислительной сети;

структурированная кабельная сеть;

серверное оборудование;

специализированные средства хранения данных;

комплект оргтехники;

средства связи;

АРМ управления местной системой оповещения;

средства видеоотображения коллективного пользования и системы видеоконференцсвязи;

специально оборудованный металлический сейф для хранения пакетов на изменение режимов функционирования;

метеостанция;

прибор радиационного контроля;

источники гарантированного электропитания.

3.4.3. В состав оборудования может входить центр обработки данных в составе серверного оборудования и системы хранения данных, объединенных выделенной высокоскоростной вычислительной сетью. Выбор серверов производится на основании результатов анализа требуемой производительности оборудования для приложений или сервисов,

планируемых для работы на этих серверах. Серверная платформа должна иметь подтвержденный производителем план существования и развития не менее чем на 5 лет с момента поставки, а также быть совместимой с другими элементами ЕДДС. В части решений серверного ядра оптимальным предполагается применение решений на базе отказоустойчивого серверного кластера и резервированного хранилища данных, объединенных в резервированную высокоскоростную вычислительную сеть с организацией гарантированного электропитания.

IV. ДЕЯТЕЛЬНОСТЬ ЕДДС МУНИЦИПАЛЬНОГО ОБРАЗОВАНИЯ

4.1. ЕДДС муниципального образования осуществляет свою деятельность в лице соответствующего юридического лица (муниципального казенного учреждения).

В отдельных случаях, по согласованию с руководством Министерства Российской Федерации по делам гражданской обороны, чрезвычайным ситуациям и ликвидации последствий стихийных бедствий, ЕДДС муниципального образования может осуществлять свою деятельность на базе пожарно-спасательных частей.

4.2. Финансирование создания и деятельности ЕДДС муниципального образования может осуществляться из:

средств бюджета муниципального образования;
иных источников в соответствии с законодательством Российской Федерации.



**ФОНД
ПЕРСПЕКТИВНЫХ
ИССЛЕДОВАНИЙ**

Интеллектуальные технологии безопасного города

V международный форум «Умный город будущего»

Москва. 29-30 ноября 2016 года

Инфосфера: возрастание объёма информации от средств мониторинга



Миллионы Тб
цифровых космических
снимков



До 64 Гб с одного
устройства



5,5 Гб в час
с одного устройства



Информация
телефонной связи



Несколько Тб
за час полета



100 Гб
данных ежесуточно



Трафик Рунета
> 900 петабайт в месяц

Проблемы обработки возрастающего объёма информации

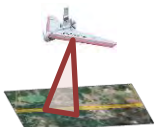



BIG DATA

- Возрастание требований к инфраструктуре передачи данных от средств мониторинга безопасности
- Возрастание требований к инфраструктуре хранения данных
- Сложности с оперативной обработкой данных возрастающего объёма
- Увеличение необходимого числа операторов, осуществляющих обработку данных мониторинга
- Повышение требований к конфиденциальности хранения и обработки данных мониторинга

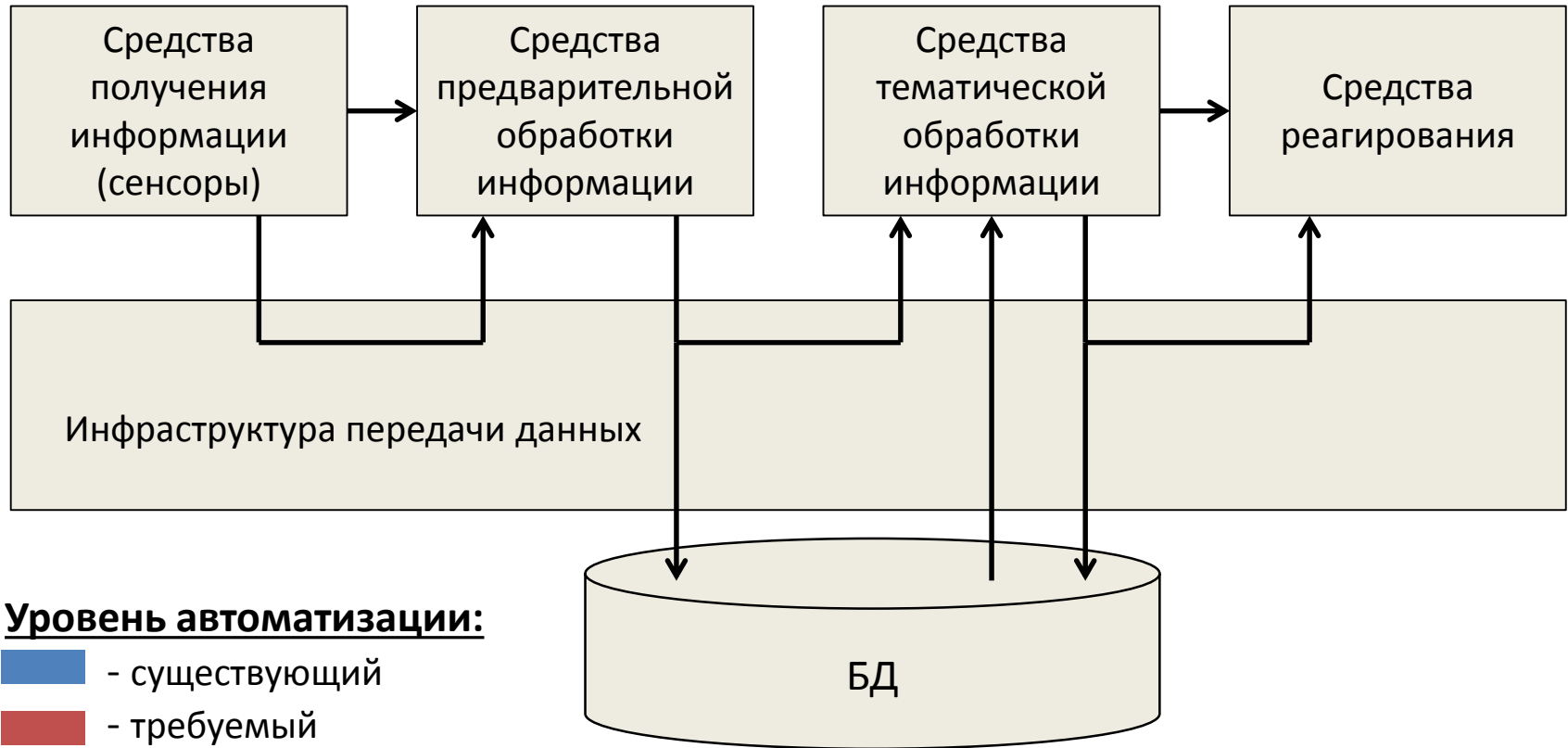
Автоматизация задач обработки информации в системах безопасности



Уровень автоматизации:

-  - существующий
-  - требуемый

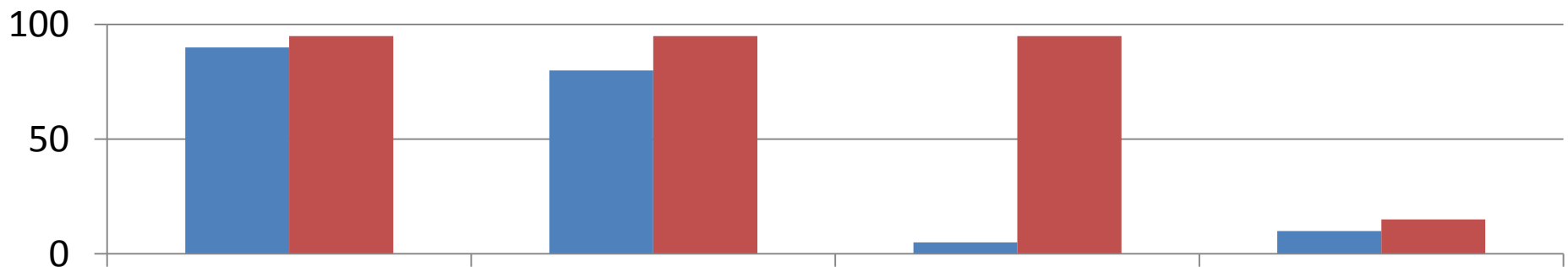

Некоторые интеллектуальные способности человека-оператора систем безопасности



Способность воспринимать объекты целостно, отделять объекты от фона, отличать существенные признаки от несущественных



Способность задействовать интуицию для сокращения размерности переборных задач



Способность учитывать окружающий контекст, знания о физической природе наблюдаемого объекта



Способность воспринимать индивидуальное как типичное, производить осмысленное разбиение объектов и ситуаций на группы

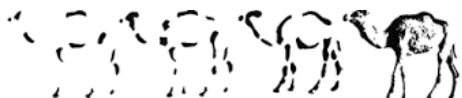

Способность оперировать неоднозначностями

Интеллектуальные задачи обработки информации в системах безопасности



Персональная идентификация:

- по голосу
- по лицу
- по походке, жестам
- по отпечаткам пальцев



Прогнозирование девиантного поведения:

- по голосу
- по походке, жестам
- по психофизиологическим признакам
- по психоэмоциональной окраске высказываний

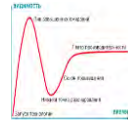

Анализ объектов и сцен

- Поиск улик, информативных признаков
- Преобразование изображений в вербальное описание и наоборот
- Распознавание объектов в сложных условиях



Уточнение неполных описаний

- Распознавание устной речи
- Синтаксический анализ текстов
- Выявление латентных зависимостей
- Агрегирование противоречивых данных

Квалификация оператора и качество функционирования систем безопасности

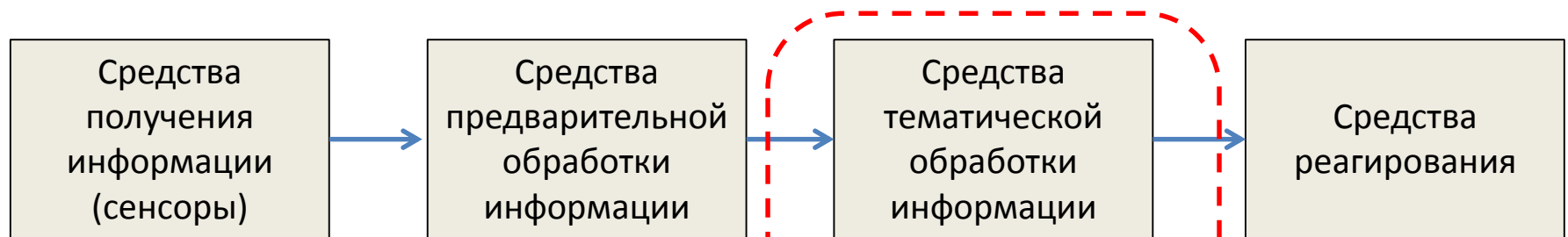

1. СТОИ с неподтверждённым качеством

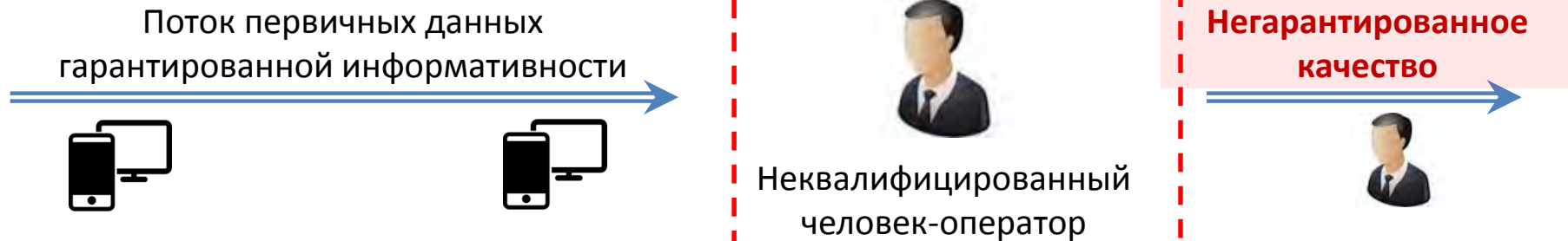

2. СТОИ с подтверждённым качеством

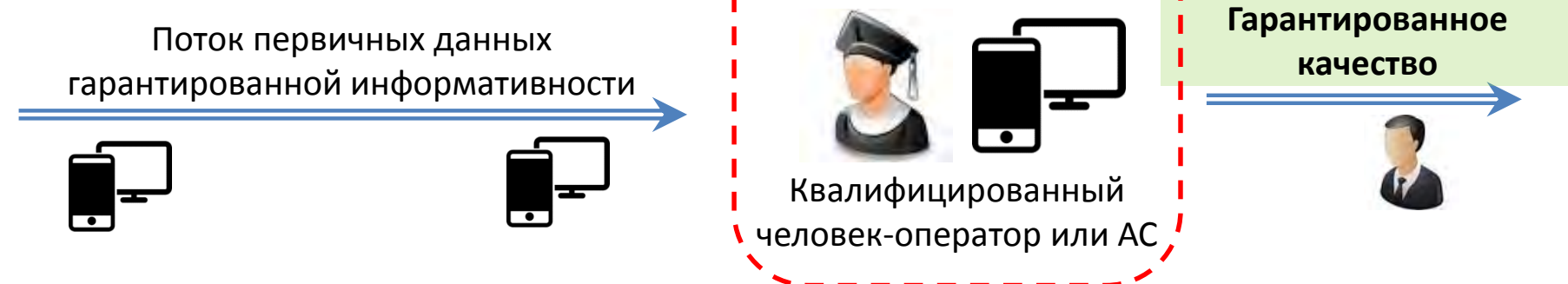

Оценка квалификации средств решения интеллектуальных задач безопасности



Национальный конкурс интеллектуальных технологий безопасности



2014 год

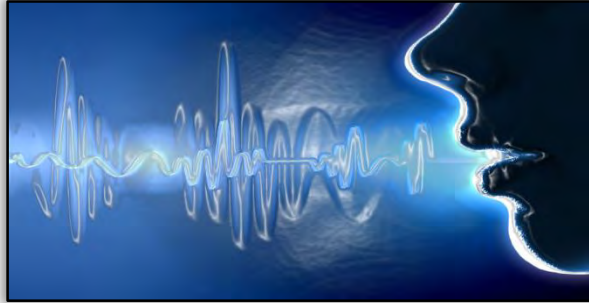

Конкурс технологий распознавания речи

Тестирование на сбивчивой, спонтанной русской речи

2015 год



Конкурс технологий распознавания лиц

Тестирование на ракурсных, размытых изображениях лиц людей

2016 год



Конкурс технологий дешифрования видовой аэрокосмической информации

Тестирование на сложных снимках, полученных с БПЛА и КА ДЗЗ

Конкурс интеллектуальных технологий

Качество решения
интеллектуальной
задачи

Требуемое качество АС

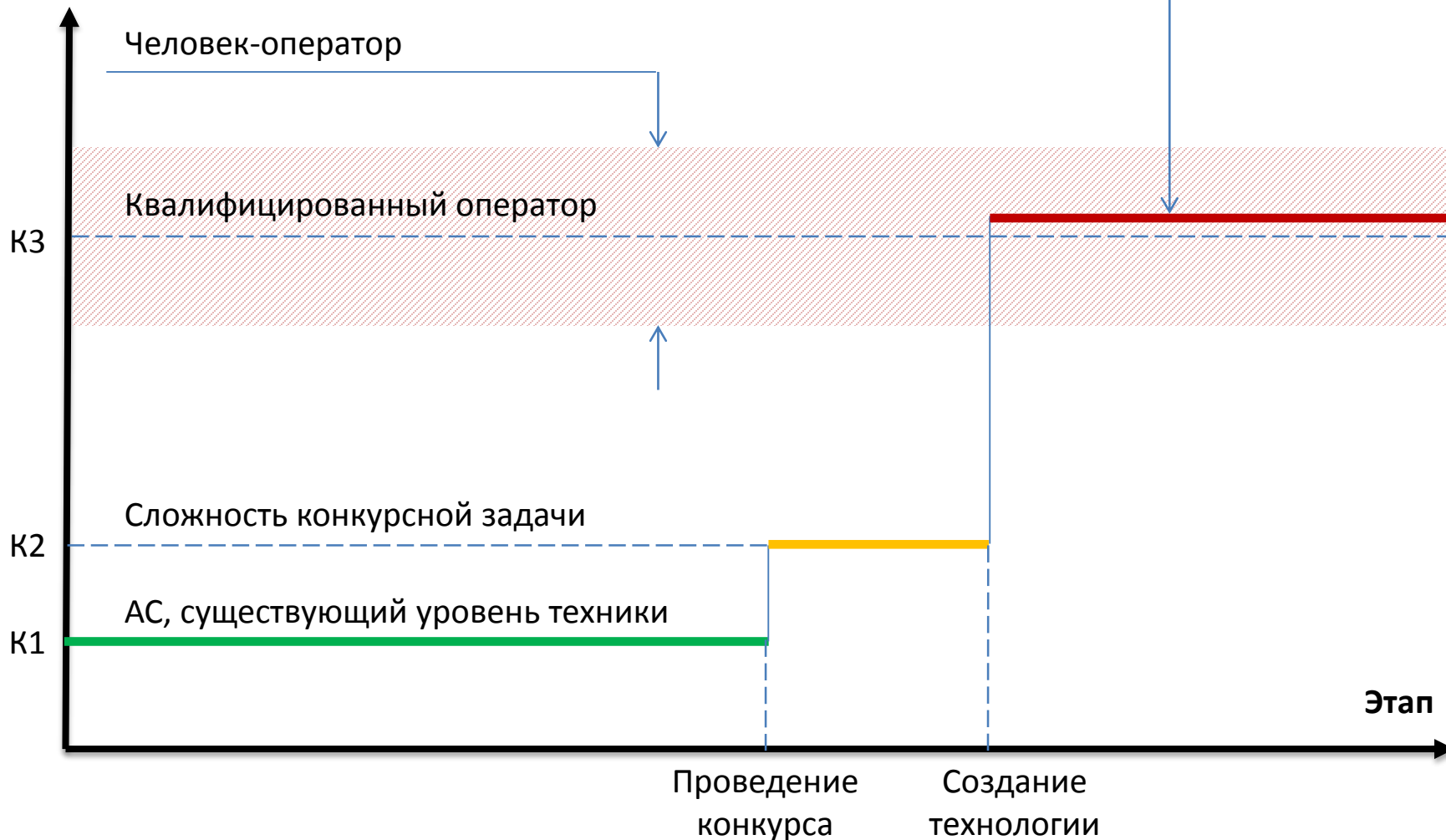

Задачи совершенствования систем безопасности



1. Формирование перечня интеллектуальных задач безопасности
2. Формализация возможностей квалифицированного человека-оператора по решению интеллектуальных задач
3. Разработка нормативной базы, устанавливающей требования к средствам тематической обработки информации
4. Создание автоматизированных технологий тематической обработки информации с качеством, не уступающим качеству человека-оператора **(создание искусственного «интеллектуального оператора»)**



**ФОНД
ПЕРСПЕКТИВНЫХ
ИССЛЕДОВАНИЙ**

Спасибо за внимание!

Гарбук Сергей Владимирович

Garbuk@fpi.gov.ru

Городское видеонаблюдение Большой брат или большое братство?



Головин Дмитрий



Департамент
информационных
технологий
города Москвы



БОЛЕЕ 130 000 КАМЕР ВИДЕОНАБЛЮДЕНИЯ

установлено в рамках государственных контрактов



Подъездное видеонаблюдение

100 000



Дворовое видеонаблюдение

20 000



Видеонаблюдения в общественных местах (площади, выходы из метро)

2 500



Видеонаблюдения на социальных объектах (образование, здравоохранение)

6 000



Прочее (торговля, строительство...)

7 000

БОЛЕЕ 13 000 ПОЛЬЗОВАТЕЛЕЙ

системы городского видеонаблюдения

Сотрудники правоохранительных органов



3 300

- контроль оперативной обстановки;
- пресечение и выявление преступлений;
- проведение оперативно-розыскных мероприятий;
- обеспечение правопорядка;
- обеспечение безопасности дорожного движения;
- прочее.

Сотрудники органов исполнительной власти



10 100

- контроль работы подрядных организаций;
- контроль нарушений правил парковки;
- контроль состояния ОДХ;
- контроль уличного освещения;
- пресечение и выявление административных правонарушений;
- прочее.



VSaaS

Сервисная модель оказания услуг видеонаблюдения

Услуги видеонаблюдения оказываются операторами связи. Требования и объекты определяются Департаментом совместно с пользователями. Качество оказания услуг контролируется системой.

30% объем экономии затрат на организацию видеонаблюдения

99,7% уровень доступности услуг видеонаблюдения

Централизованное хранение и обработка видеопотоков

Все видеоданные поступают в Единый центр хранения и обработки данных, на базе которого осуществляется централизованное хранение видеоматериалов и предоставление доступа пользователям ко всем возможностям системы.

5 суток глубина хранения видеоданных в системе



доступ ко всем возможностям системы с рабочих мест пользователей

Автоматизация процессов работы с видеоданными

Повышение эффективности системы видеонаблюдения за счет автоматизации процессов управления камерами и получения информации.

в 14 раз повышение эффективности отдельных процессов городского управления за счет автоматического снятия скриншотов по расписанию



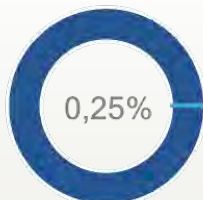

1 : 16

РАСХОДЫ НА УСЛУГИ ВИДЕОНАБЛЮДЕНИЯ

5 : 1

РАСХОДЫ НА СИСТЕМУ ВИДЕОНАБЛЮДЕНИЯ

ОБЪЕМ ПРОСМОТРА ВИДЕОИНФОРМАЦИИ

3 млн. часов из **1 200 млн. часов** в год

АКТИВНОСТЬ ПОЛЬЗОВАТЕЛЕЙ СИСТЕМЫ

800 пользователей из **13 000 пользователей** в день

СООТНОШЕНИЕ КАМЕР И ПОЛЬЗОВАТЕЛЕЙ

13 000 пользователей на **130 000 камер**



БОЛЕЕ 13 000 КАМЕР ВНЕШНИХ СИСТЕМ ВИДЕОНАБЛЮДЕНИЯ

увеличение зоны охвата видеонаблюдения в городе за счет интеграции существующих систем видеонаблюдения органов власти



Транспортная сеть

3 800



Спортивные объекты

110



Объекты культуры

220



Объекты образования

9 700



Объекты здравоохранения

100



Социальная сфера

160



ОГРАНИЧЕННОЕ КОЛИЧЕСТВО СИСТЕМ ВИДЕОНАБЛЮДЕНИЯ



Повышение доступности системы

Обеспечение доступа пользователей к системе видеонаблюдения с помощью мобильных устройств и через публичные сети связи.



Повышение удобства работы с системой

Интеграция системы видеонаблюдения с существующими городскими информационными системами.



Повышение эффективности работы пользователей с системой

Пилотное внедрение систем видеоаналитики в части разметки видеоархива и распознавания лиц.



Привлечение жителей

Создание горячей линии для жителей по «бронированию» видеоархивов сроком на 1 месяц. Гарантия использования видео при разборе обстоятельств.



ОГРАНИЧЕННОЕ КОЛИЧЕСТВО ПОЛЬЗОВАТЕЛЕЙ



Камеры городской системы видеонаблюдения могут быть заменены частными системами (жилой сектор)



Задачи решаемые жителями соответствуют целям городской системы видеонаблюдения (безопасность, комфорт)





Видеоаналитика

Внедрение видеоаналитики и предоставление возможности ее использования на видеоданных частных систем



Централизованное хранение

Обеспечение гарантированного централизованного хранения видеоданных частных систем



Доступность системы

Доступ к видеоданным частных систем с любых устройств и из любых сетей связи.



Регламентное использование

Регламентирование использования видеоданных частных систем для обеспечения безопасности и комфорта проживания

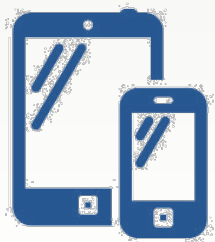

Мобильное видеонаблюдение

Разработка инструментов для мобильной фото- и видеофиксации нарушений с возможностью трансляции в городскую видеосистему для их устранения.

Подтвержденные видеоданные



Прочие видеоданные

Сбор социально-значимых архивных видеозаписей для решения задач управления городом.

Не подтвержденные видеоданные



Большой брат



Большое братство





ПО ВСЕМ ВОПРОСАМ РАБОТЫ ГОРОДСКОЙ СИСТЕМЫ ВИДЕОНАБЛЮДЕНИЯ (495) 587-00-02



- Забронировать архив
- Сообщить о бездействии правоохранителей
- Узнать о наличии камер
- Задать вопрос



акционерное общество
НПО автоматики
им. академика Н.А. Семихатова



Готовые решения для системы обеспечения безопасности инфраструктуры жилищно-коммунального комплекса АПК «Безопасный город»

Генеральный директор
Мисюра Андрей Васильевич
29.11.2016

2016



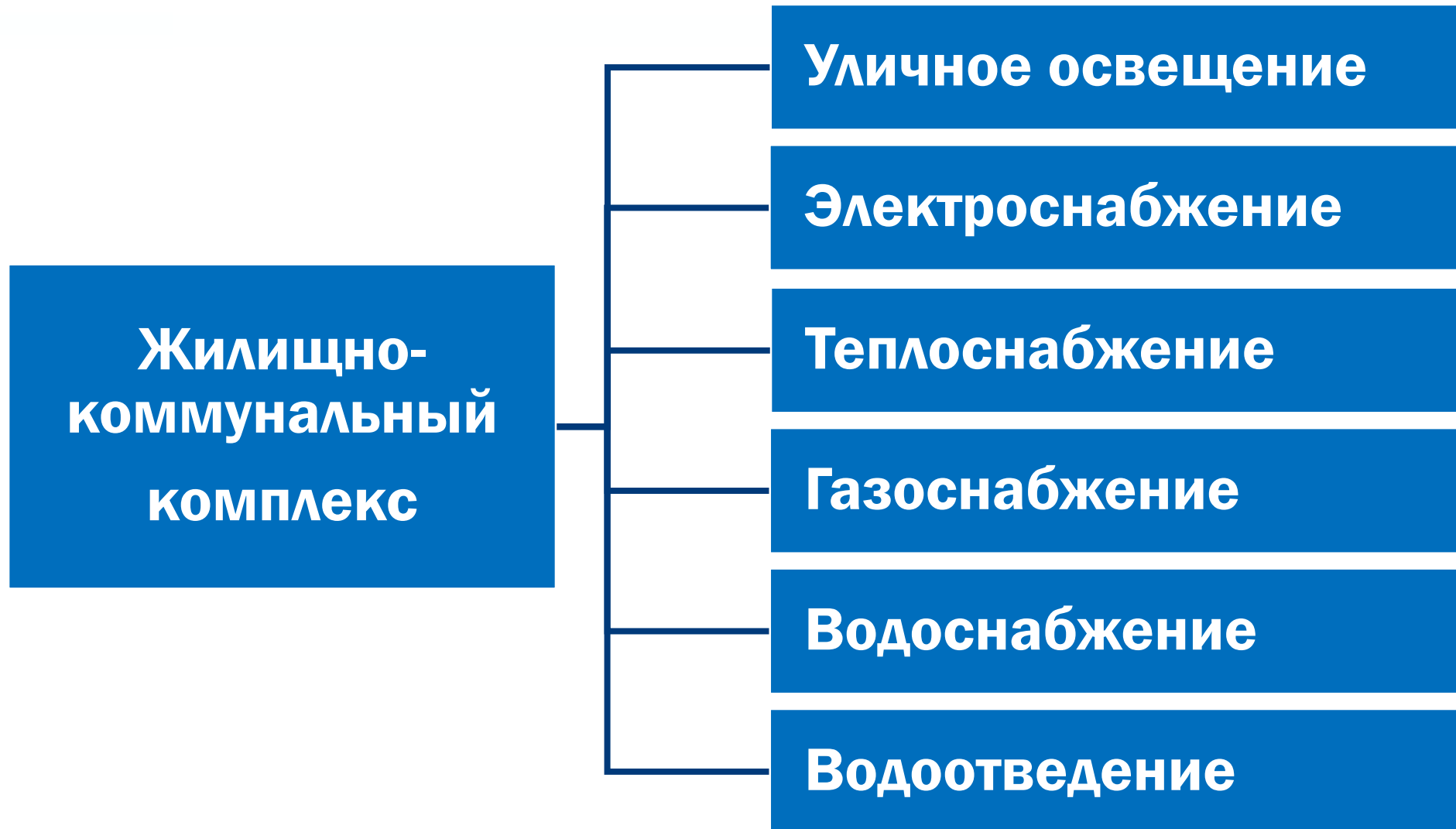

- **Контроль качества работы коммунальных служб и состояния коммунальной инфраструктуры.**
- **Обеспечение промышленной безопасности.**
- **Мониторинг доступа на охраняемые государственные объекты.**
- **Обеспечение экстренной связи.**



Диспетчерский пункт
ЕМУП «Горсвет» (г. Екатеринбург)

Автоматическая адресная
диагностика каждой
светоточки

Подсистема внедрена в **56 городах** России и стран СНГ (Екатеринбург, Казань, Томск, Астана, Ташкент, Ереван и другие)

Передача информации по существующим проводам питания

- Состояние лампы**
- Состояние не определено
 - Отсутствие ЭПРАН
 - ЭПРАН не исправен
 - Обрыв лампы
 - КЗ лампы
 - Отличное состояние
 - Хорошее состояние
 - Удовлетворительное состояние
 - Плохое состояние



Диагностика и управление приборами ЭПРАН ТП-1019

Сводка	Фаза1	Фаза2	Фаза3	Замена ЭПРАНа	Поиск ЭПРАН				
Фаза 1 Дата обновления: 28.09.2011 08:14									
1	2	3	4	5	6	7	8	9	10
Чтение Автодиагностики 1 16 Запуск диагностики Чтение диагностики									
Фаза 2 Дата обновления: 28.09.2011 08:14									
1	2	3	4	5	6	7	8	9	10
Чтение Автодиагностики 1 17 Запуск диагностики Чтение диагностики									
Фаза 3 Дата обновления: 28.09.2011 08:14									
1	2	3	4	5	6	7	8	9	10
Чтение Автодиагностики 1 17 Запуск диагностики Чтение диагностики									

Электронные
пуско-регулирующие аппараты
и светодиодные драйверы





**Аппаратура телемеханики
электрических подстанций**

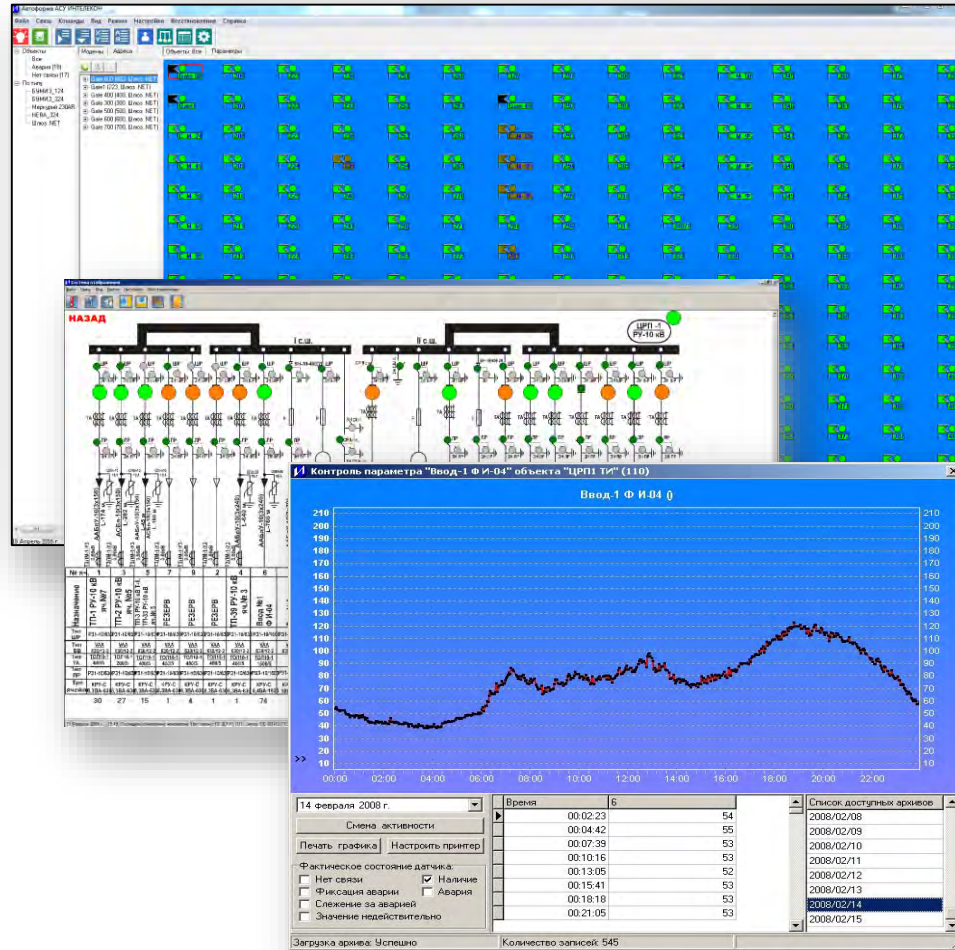

**Диспетчерское управление и сбор
данных**

АО «Облкоммунэнерго» (Свердловская область)

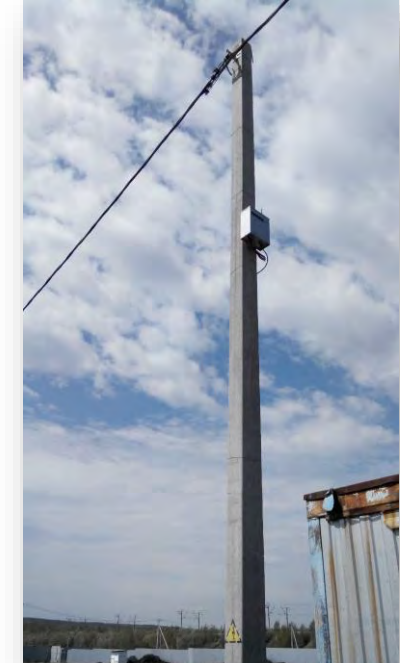

**Учет электроэнергии и
мониторинг
в частном секторе
(использование беспроводного
интерфейса ZigBee)**

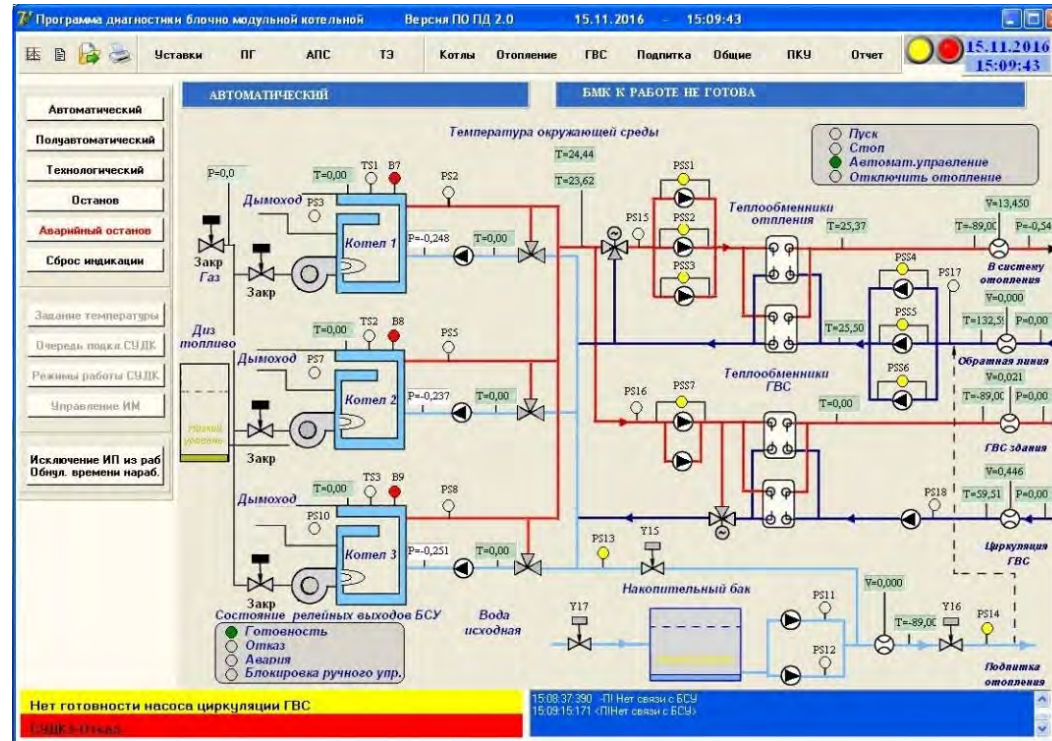

Программное обеспечение блочно-модульной котельной (г. Невьянск)

Аппаратура автоматизированного управления и контроля котельной

Приборы учета тепла, расхода и давления воды, температуры теплоносителя





Аппаратура контроля объектов газоснабжения по радиоканалу с автономным питанием

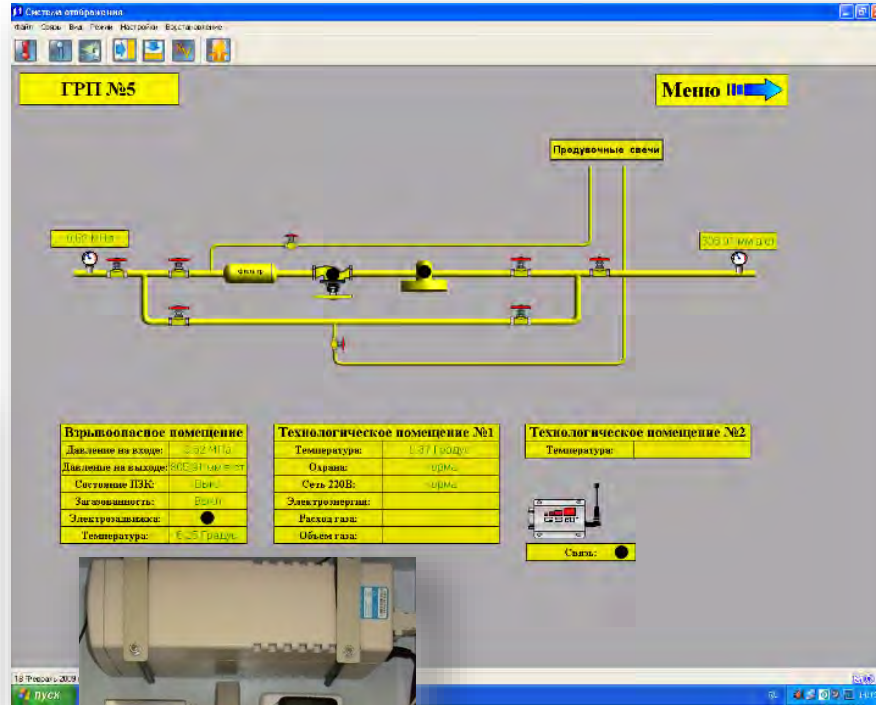

Аппаратура диспетчеризации газораспределительных подстанций

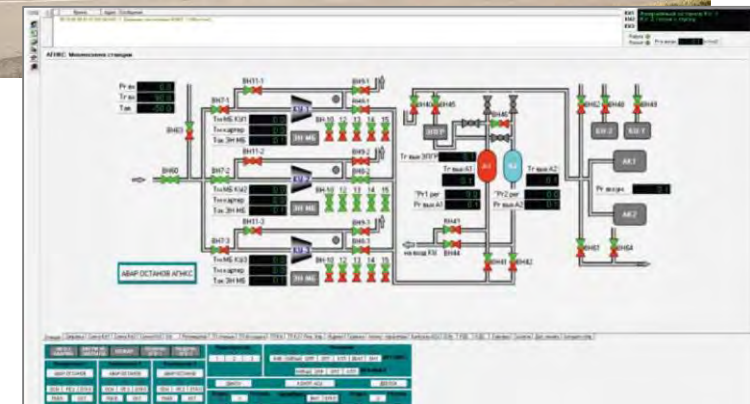

Система мониторинга и управления автомобильными газовыми наполнительными компрессорными станциями (АГНКС)

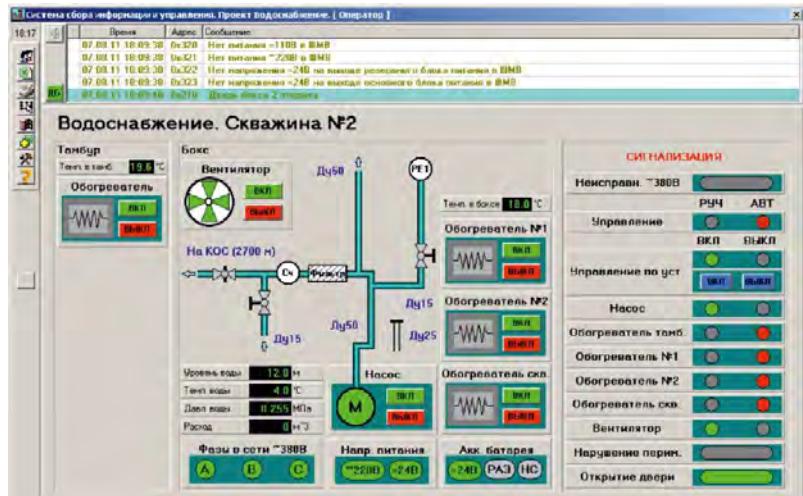

Аппаратура диспетчерского контроля и управления объектами Водоканала

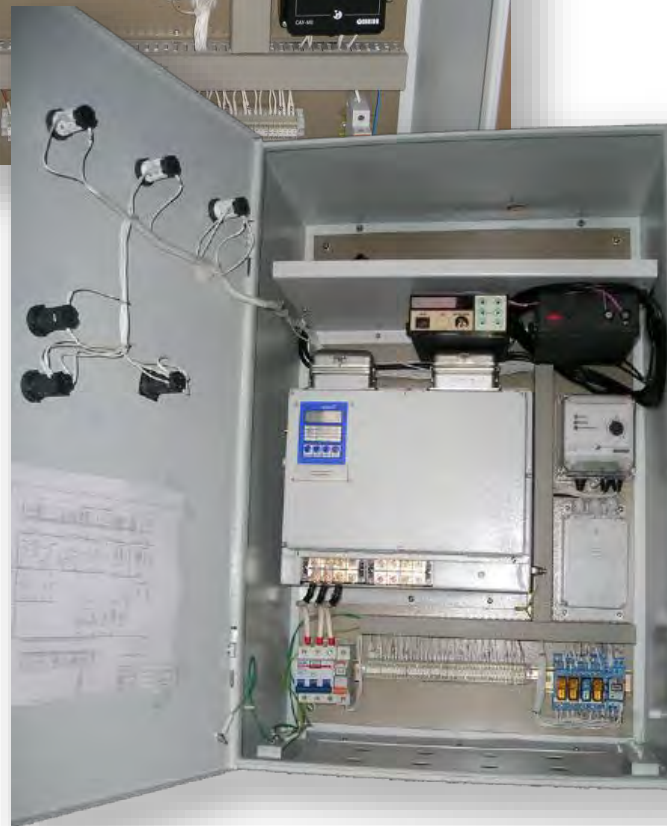
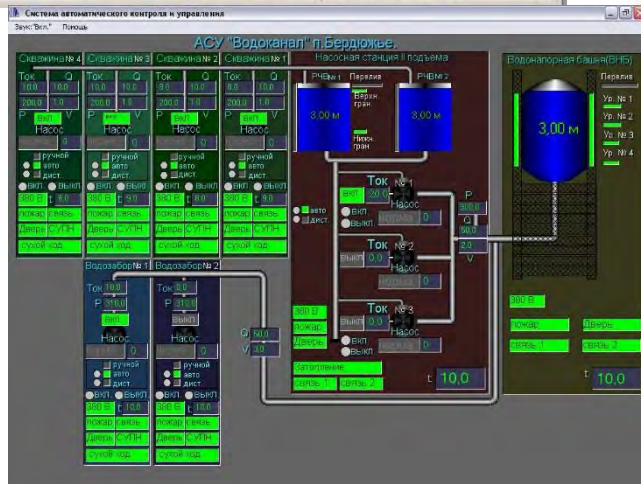

Диспетчерское управление и сбор данных, гидравлическое моделирование

ЕДДС



Реализованные проекты
(Более 70 городов)

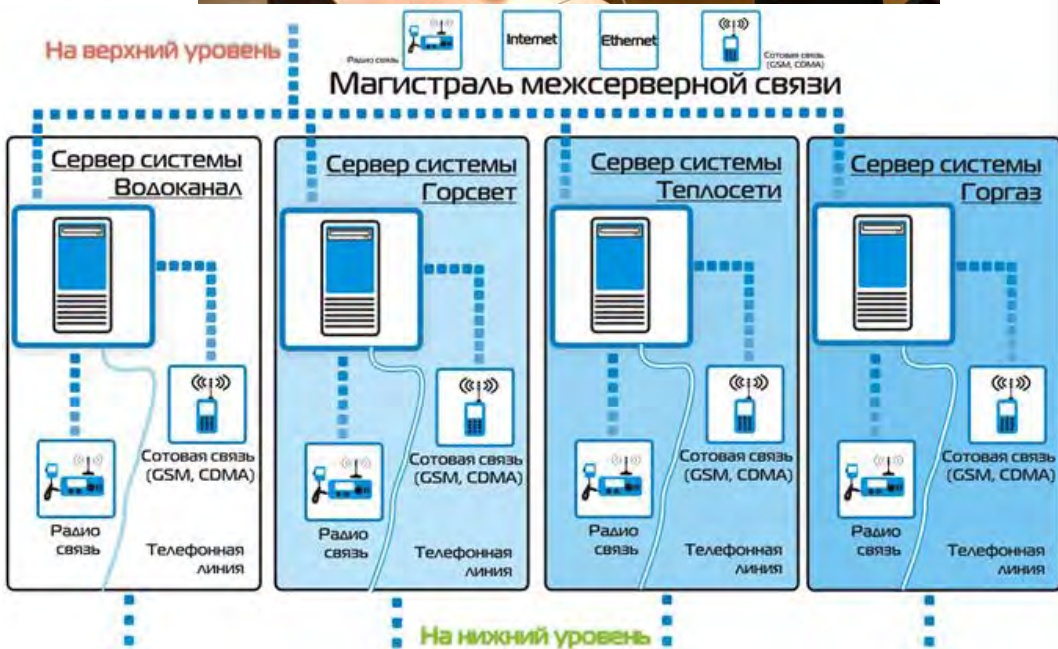

Дежурно-диспетчерские
службы города



акционерное общество
НПО Автоматики
им. академика Н.А. Семихатова

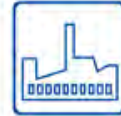

Спасибо за внимание!





АПК «Безопасный город»

Особенности внедрения, тенденции



ОАО «РТИ» СЕГОДНЯ

Оборонные решения и системы безопасности

- **Информационные средства, радиолокационные станции (РЛС)** наземного базирования для контроля космического пространства
- **Связь** – ведущий серийный производитель спутниковой и тактической связи
- **Системы безопасности и ситуационные центры**, командные центры, информационная и кибербезопасность, создание комплексных систем управления и безопасности городов и регионов



РЛС ВЗГ «Воронеж-ДМ»



РЛС ВЗГ «Воронеж»



Национальный центр управления в кризисных ситуациях МЧС России



Радиооптический комплекс распознавания космических объектов «Крона»

Микроэлектроника

- **Разработка и производство интегральных схем**
- **Производство смарт карт (в т.ч. RFID)** – УЭК, чип биометрического паспорта, банковских, транспортных и других карт
- **Заказные разработки** по заказам государства и предприятий ОПК
- **Комплексные RFID-решения**
- **Контрактное производство** – единственное в РФ микроэлектронное производство с топологией 90-65 нм

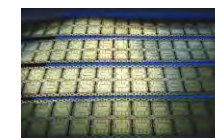

Смарт карты

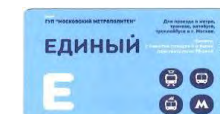

RFID карты и метки

ИКТ-решения

- **ИТ инфраструктура** – поставка и интеграция ИТ оборудования и ПО
- **Телеком инфраструктура** – поставка и интеграция телеком оборудования и ПО
- **ИТ услуги** – консалтинг, планирование, внедрение и поддержка крупных ИТ систем и приложений заказчика, ИТ аутсорсинг, облачные решения и др.



Аутсорсинг эксплуатации сети



Новые направления

- **Экобиомониторинг** – разработка средств обнаружения экологических и биологических угроз
- **Высокоточное дистанционное зондирование земли** – разработка и создание космических аппаратов для получения высокоточных пространственных данных

Центр экологического мониторинга



Большой опыт создания Ситуационных центров управления государственного уровня

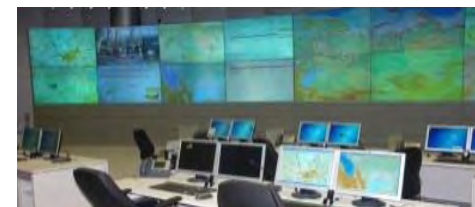

- **Системы ситуационного управления и поддержки принятия решений**
- **Макетирование** ведомственных информационно-управляющих систем
- **Разработка нормативно-правовых актов, концепций и программ**
- **Интеграционная платформа, интегрированное хранилище информации**
- **Система оперативного управления для МЧС (БРИЗ)**
- **Единый центр оперативного реагирования**
- **Общероссийская комплексная система информирования и оповещения населения в местах массового пребывания людей (ОКСИОН)**
- **Системы интеллектуального видеонаблюдения, в том числе, идентификация номеров автотранспорта, контроль нарушения ПДД,**
- **Система мониторинга экологических угроз**
- **Система мониторинга лесных пожаров**
- **Система акустического мониторинга (обнаружение выстрела, крика, боя стекла и пр.)**



Постановлением Правительства РФ от № 39 от 20.01.2014 г. создана Межведомственная комиссия по вопросам, связанным с внедрением и развитием Аппаратно-программных комплексов технических средств «Безопасный город» (МВК).

ОАО «РТИ» является активным участником проекта «Безопасный город», с 2014 года работает в составе МВК.





Тенденция к ограничению конкуренции на рынке разработок

На пример: создание одного типового аппаратно-программного решения - ЕЦОР (Единый Центр Оперативного Реагирования) для всех Субъектов РФ – тупиковый путь развития. Только в конкурентных условиях может появиться эффективный инструмент управления «Безопасным городом».

Преимущество конкуренции — не победа, а повышение эффективности.



- 1. Необходимо и возможно сформировать несколько конкурирующих сертифицированных решений ЕЦОР (2-3), отвечающих Единым техническим требованиям и Концепции внедрения и развития АПК «Безопасный город» в России.**
- 2. Использовать опыт и имеющиеся наработки регионов России.**



Привлечение на работы соисполнителей не имеющих необходимой профессиональной экспертизы

Достаточно часто под «крупными игроками» на условия субподряда выступают компании не имеющие опыта ни в области внедрения систем безопасности, **ни в управлении проектами.**



Введение дополнительных квалификационных требований ко всем участникам кооперации исполнителей «Безопасных городов» позволит минимизировать риски региональных заказчиков.



В регионах достаточно часто отсутствует преемственность в проведении работ по внедрению и развитию АПК «Безопасный город»

Основные причины:

- частая смена исполнителей (подрядчиков), что приводит к нарушению структуры управления проектом и возникновению конфликтов,
- разный уровень профессиональной подготовки персонала исполнителей (подрядчиков),
- отсутствие мотивации на долгосрочную работу...



Переход к долгосрочным контрактам, обеспечивающим наиболее полное погружение команды исполнителей в проблематику региона.

Компонент Интеллектуального видеонаблюдения «Безопасного города» – преимущественно остается системой постаналитики, ретроспективного поиска и анализа информации

Видеонаблюдение – единственный сервис который может быть «монетизирован» (фотовидеофиксация нарушений ПДД, событийный контроль техники ЖКХ, мониторинг в детских дошкольных учреждениях и др.)



➔ **Применение видеоаналитики не достаточно регламентировано в части использования конкретных сценариев под задачи заинтересованных служб и ведомств.**



Требуется формирование реестра сценариев (тревожных событий) фиксируемых средствами видеоаналитики АПК «Безопасный город» в интересах каждого из ведомств (МВД России, ФСБ России, МЧС России и др.)

Прежде всего это требуется для удобства подбора и использования конкретных решений региональным заказчиком (особенно в части практики применения).

Разные подходы в оценке безопасности территорий со стороны ИТ – подразделений регионов России, ИТ-компании, реализующих проекты АПК «Безопасный город» и служб обеспечивающих безопасность территорий (МВД, ФСБ, МЧС).



Разница подходов в реализации АПК «Безопасный город» связана с тем, что подход ИТ-специалистов предполагает реализацию классической ИТ-системы по управлению территорией, основанной на интеграции всех существующих систем в единое информационное пространство, что не всегда соответствует реальным угрозам присутствующим на территории.

Территориальные подразделения силовых структур исходят из рисков и угроз, полученных по оперативным данным или исходя из внутриведомственных нормативов и статистики.

Безопасный город: текущая проблематика, тенденции

Население недостаточно осведомлено о масштабах внедрения технологий обеспечения безопасности, не чувствует динамику улучшения уровня защищенности, не знает как этим пользоваться



Предлагается введение в национальных масштабах единых стандартов в области безопасности городов. Стандарт «Безопасный город» должен включать рейтинговую систему для города (муниципалитета, региона), основанную на присвоении классов защищенности, подтверждающих уровень соответствия города (региона) требованиям безопасности.

Спасибо за внимание!

ОАО «РТИ»

Руководитель управления маркетинга и продаж

Александр Таскаев

+79165703081

ataskaev@oaorti.ru



ОТ БЕЗОПАСНОГО К УМНОМУ ГОРОДУ

Направления развития концепции «Безопасный город»
с учётом опыта Архангельской области

Уваров Александр Викторович
Руководитель агентства государственной противопожарной
службы и гражданской защиты Архангельской области
2016 год

Архангельская область

Ключевые риски территории



риски аварий на автомобильном, ж/д, воздушном и речном транспорте, объектах транспортной инфраструктуры



риски возникновения техногенных пожаров



риски аварий на электросетях, теплосетях, водопроводах.



риски ЧС на ПОО, в том числе на химически опасных объектах, магистральных газопроводах



риски опасных гидрометеорологических явлений (сильные осадки, мороз, подтопления);



риски опасных явлений биогенного характера (пожары в лесных системах, возгорания торфяников)

Интегрированные системы безопасности



Системы мониторинга паводковой обстановки, гидрометеослужба



Системы мониторинга радиационной и химической опасности



Системы пожарной безопасности



Системы мониторинга безопасности на ПОО



Системы уличного и внутреннего видеонаблюдения



Системы оповещения и информирования населения (КСЭОН, ОКСИОН)



Системы контроля газопроводов



Системы спутникового мониторинга автотранспорта ГЛОНАСС

Количество потенциально опасных объектов по районам

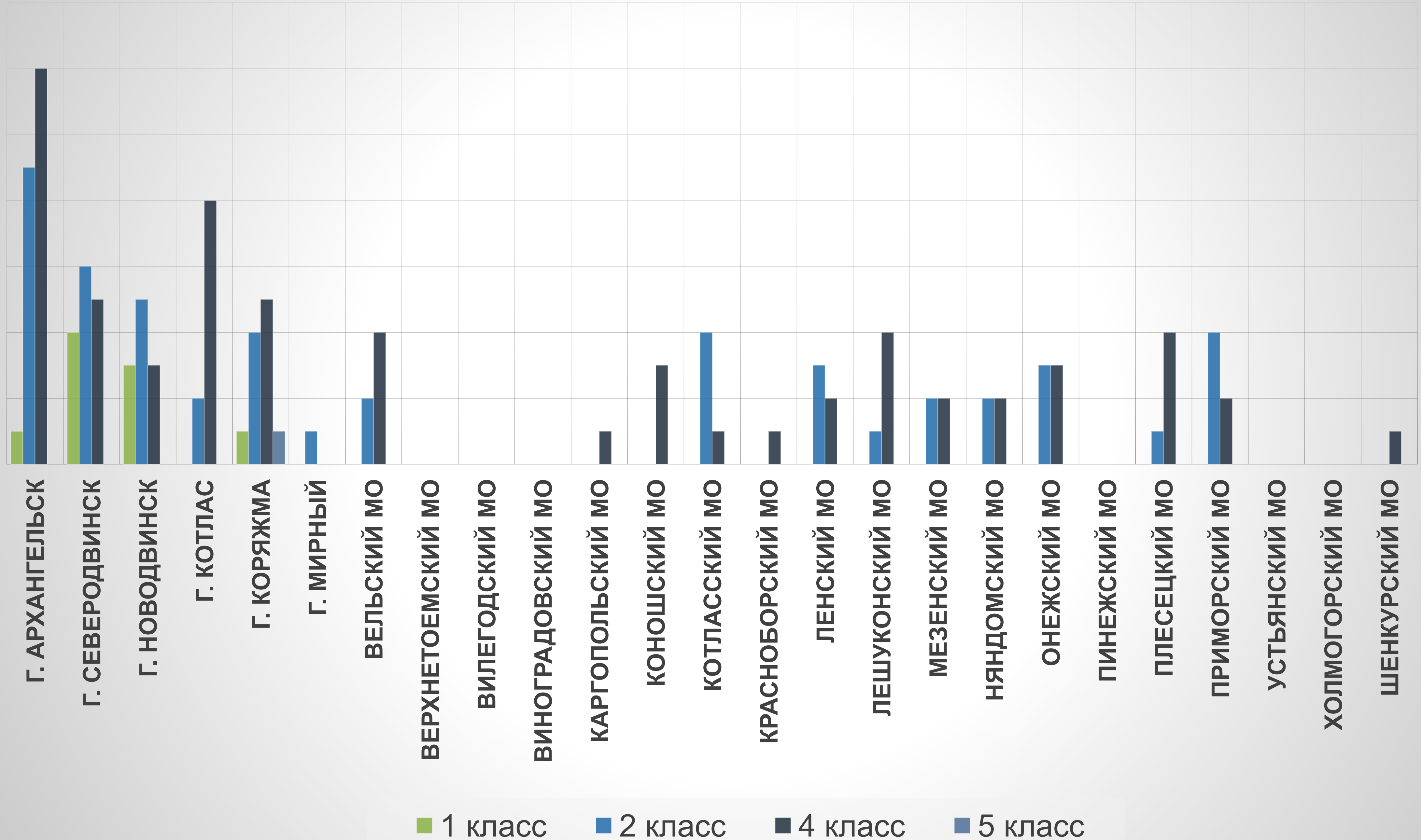

ГЕОГРАФИЯ АПК БГ

В ПИЛОТНЫХ МУНИЦИПАЛЬНЫХ
ОБРАЗОВАНИЯХ



АРХАНГЕЛЬСК
СЕВЕРОДВИНСК
КОТЛАС
СОЛОВКИ

308 ВИДЕОКАМЕР
12 ИНТЕГРИРОВАННЫХ СИСТЕМ
БЕЗОПАСНОСТИ
БОЛЕЕ **60** ДЕЖУРНО-
ДИСПЕТЧЕРСКИХ СЛУЖБ
БОЛЕЕ **65** КМ ОПТОВОЛОКНА

Управляющая система ЕДДС

Пользовательский интерфейс КСА ЕЦОР

Датчик – Центр судоремонта

Карточка события

данные типе устройства, о месте, типе события, оценка воздействия

Классификатор

события и службы

Взаимодействие с ЭОС

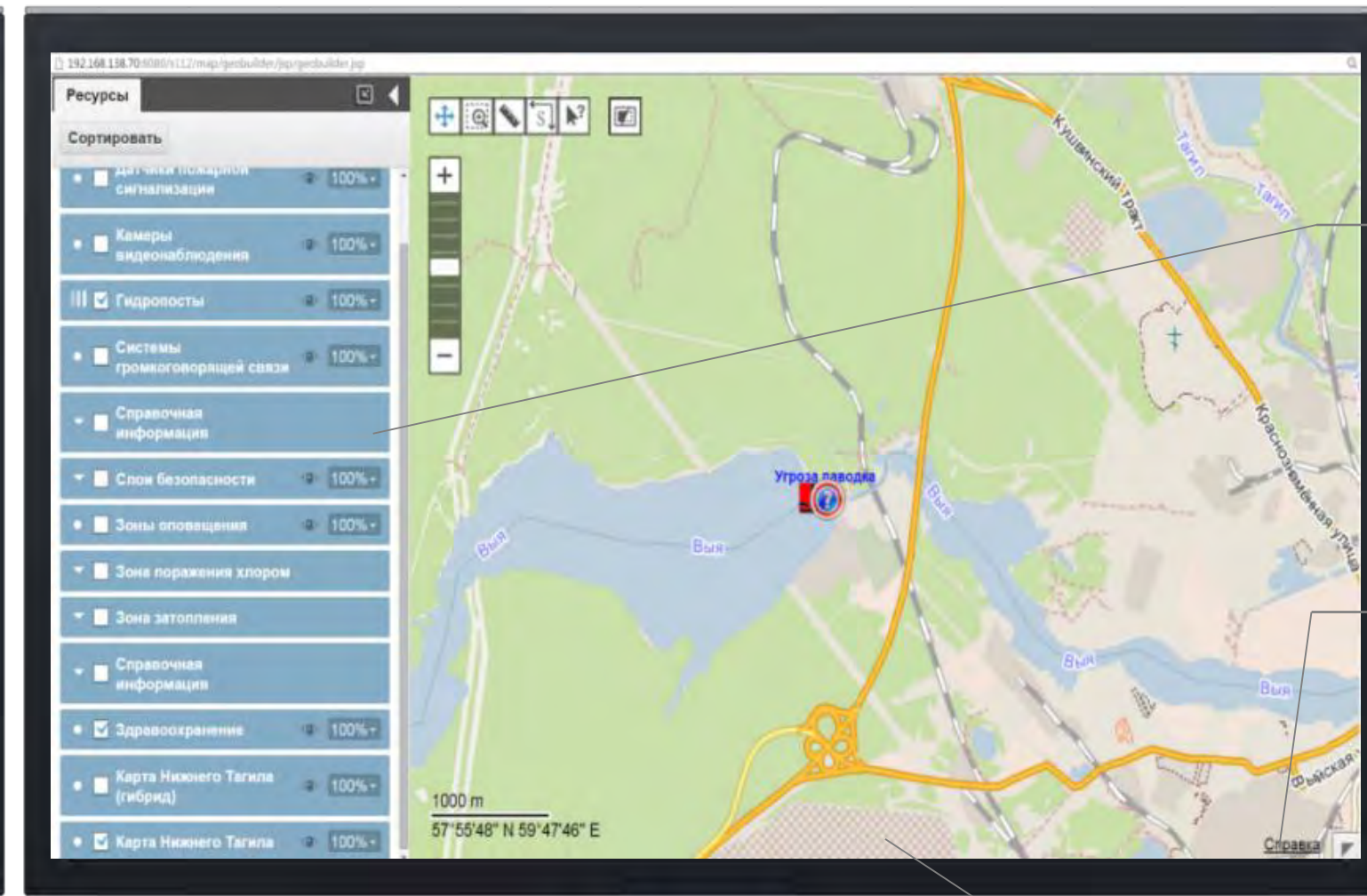
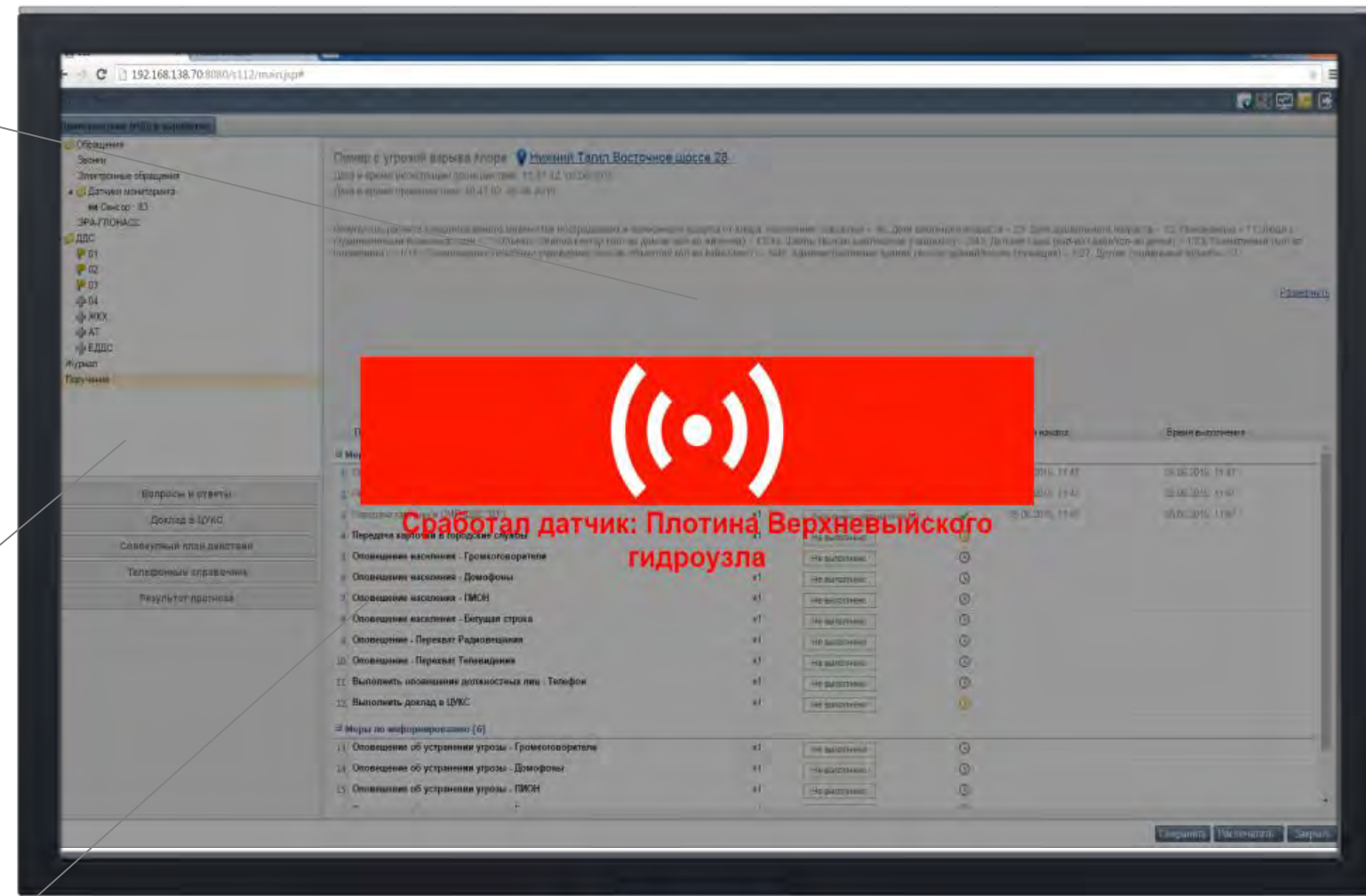

Слои данных

Объекты

объекты и сведения о них (паспорта)

Векторная карта территории

Архитектура решения

на уровне области

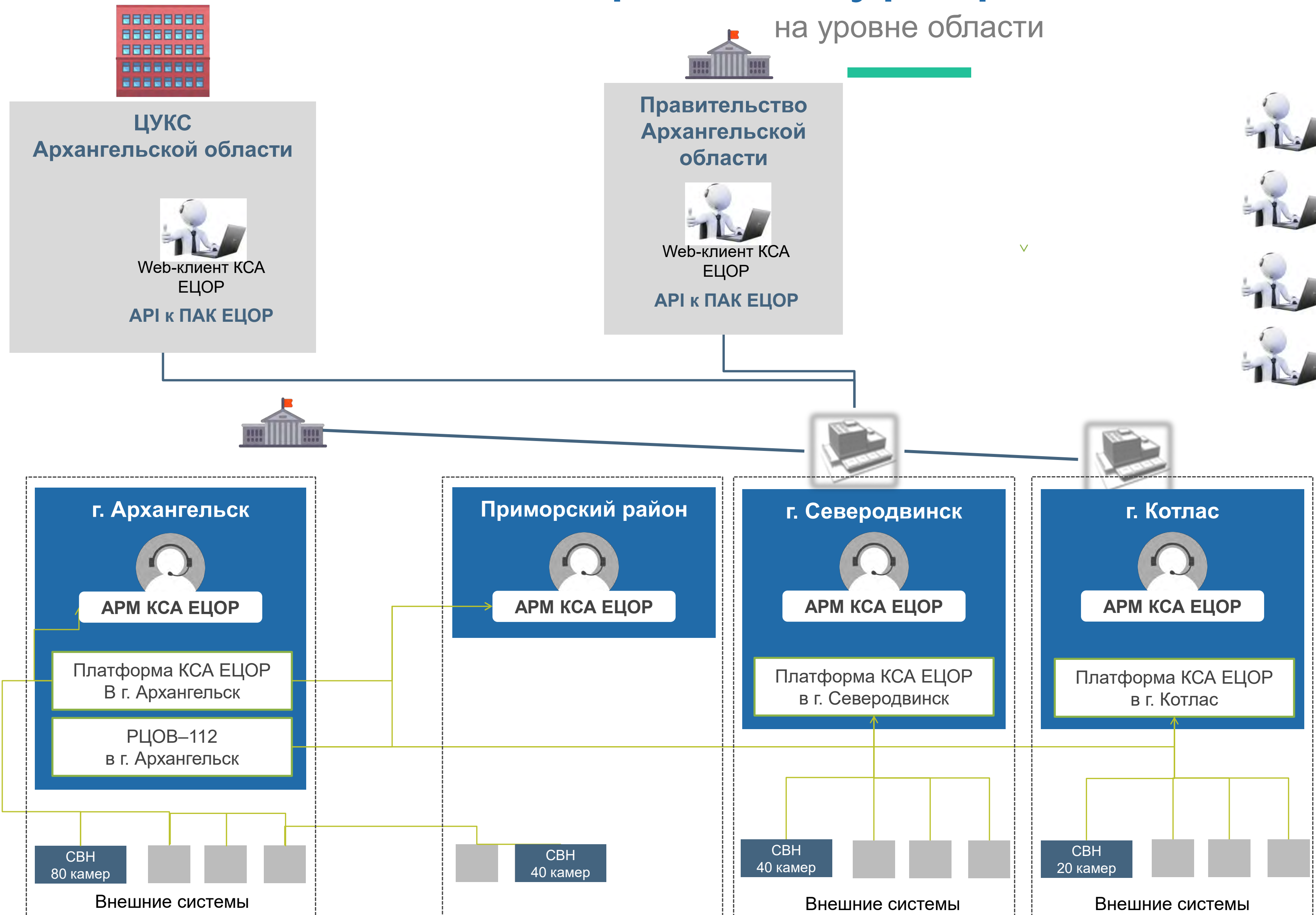

УЧАСТНИКИ ИНФОРМАЦИОННОГО ВЗАИМОДЕЙСТВИЯ:

1. Северо-Западным региональным центром МЧС России
2. ГУ МЧС России по Архангельской области
3. ФКУ ЦУКС ГУ МЧС России по Архангельской области
4. УФСБ по Архангельской области
5. УФСКН по Архангельской области
6. УМВД России по Архангельской области
7. УГИБДД УМВД России по Архангельской области
8. Линейные управления МВД России на железнодорожном, водном и воздушном транспорте
9. Агентством государственной противопожарной службы и гражданской защиты Архангельской области
10. Службой спасения им. И.А. Поливаного
11. Территориальным центром медицины катастроф Архангельской области
12. Филиалом ФГБУ Северное УГМС по Архангельской области
13. Северным управлением Ростехнадзора



Состав решений АПК «Безопасный город» Интеллектуальное видеонаблюдение

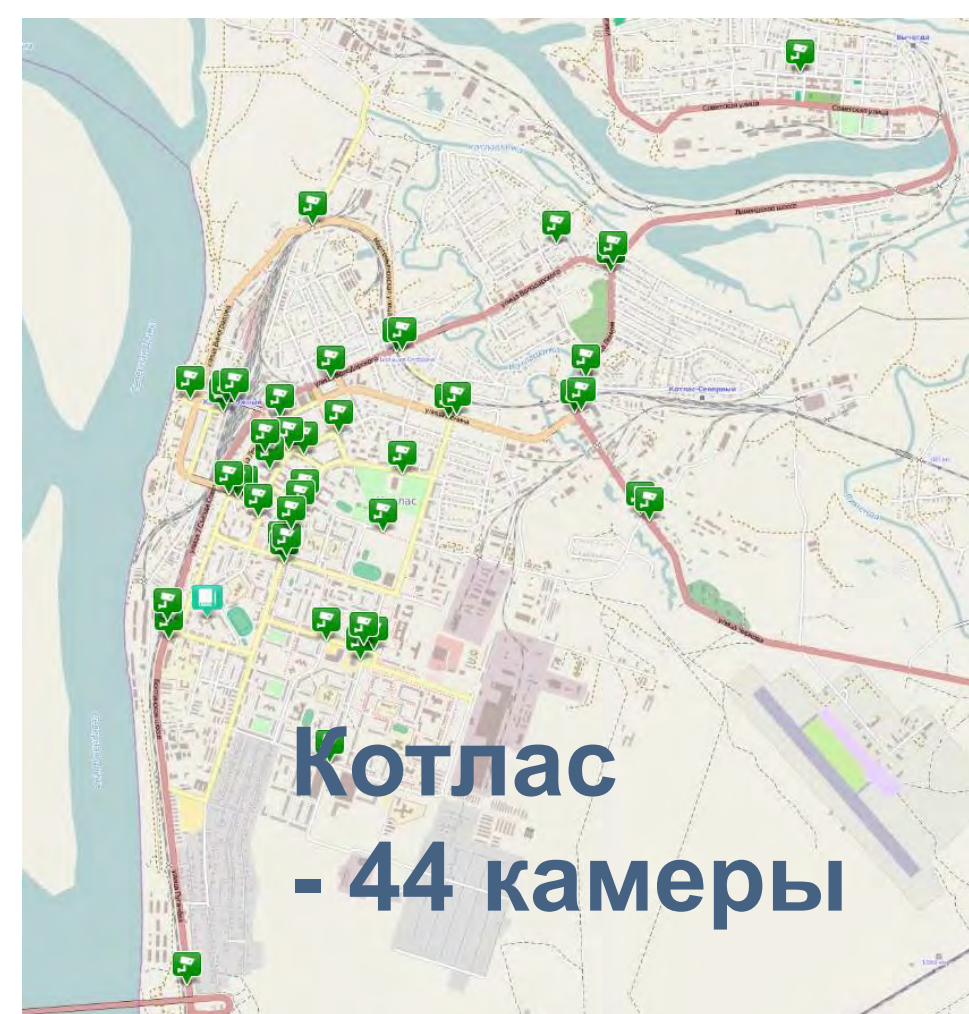
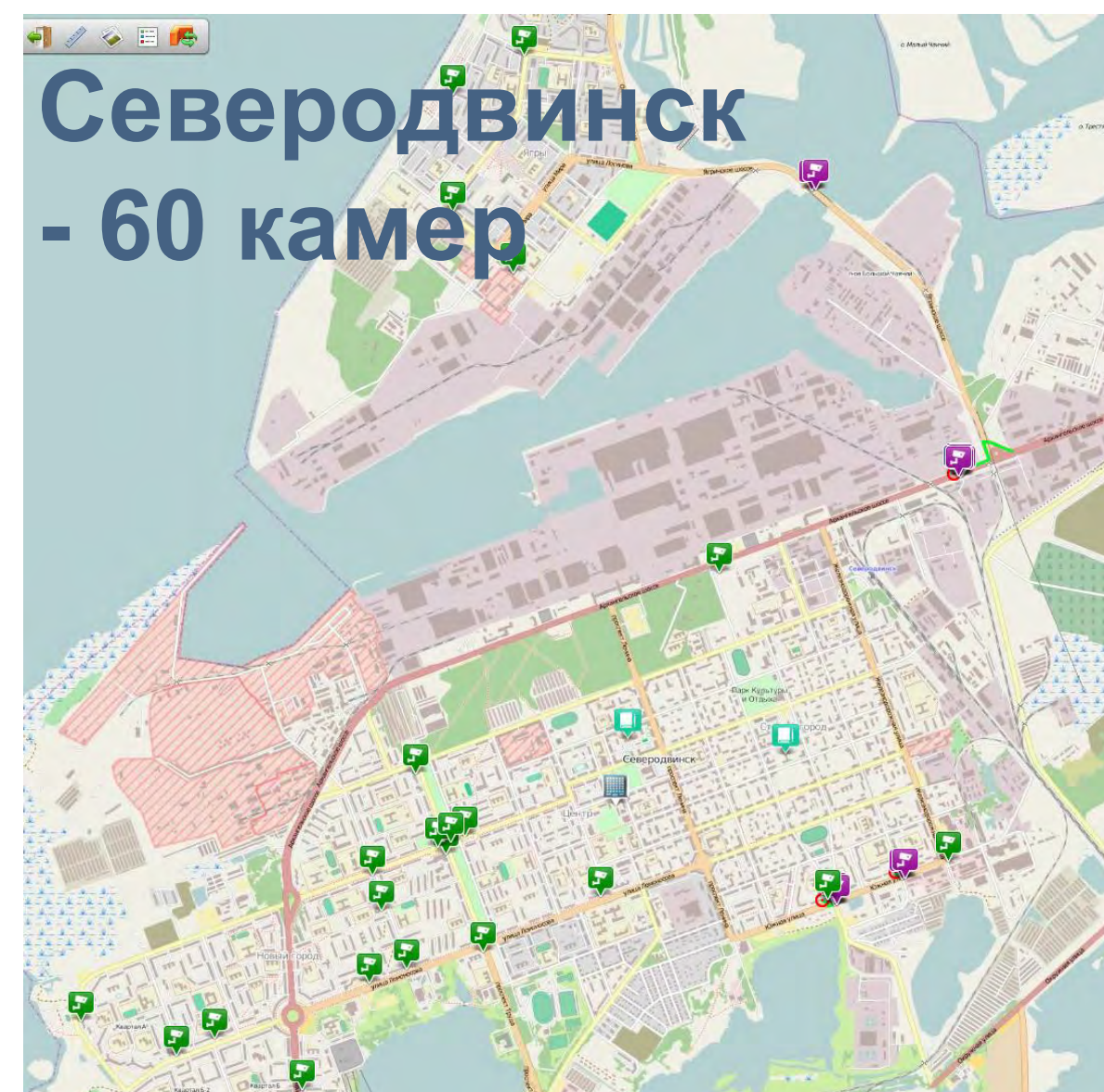
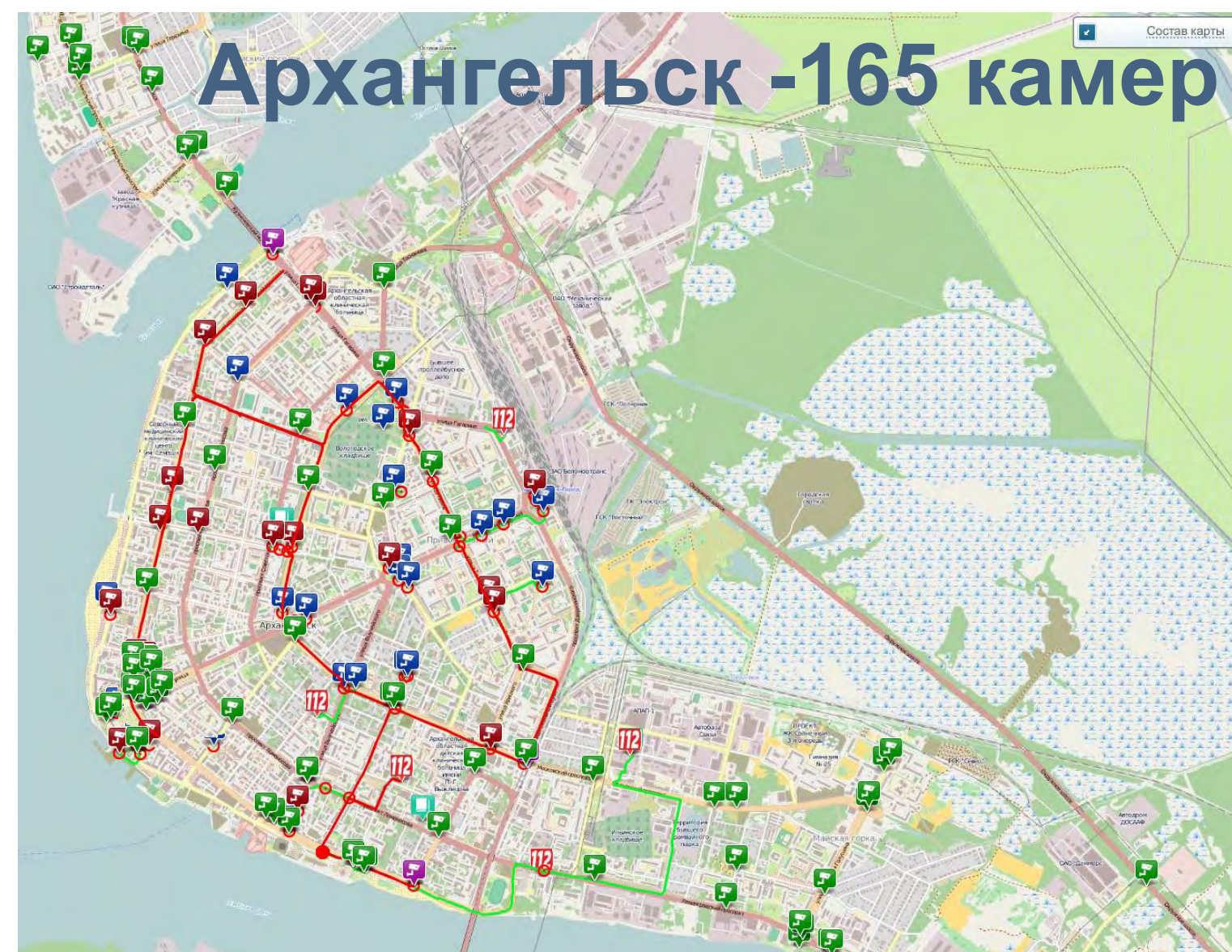

Видео АНАЛИТИКА

Подключение функций видеоанализа, включая:

- обнаружение скопления людей
- остановка в контролируемой зоне;
- автоматическое наведение поворотных камер на обнаруженные цели;
- резкое ускорение движения;
- хаотичное движение человека;
- индексирование событий в условиях дорожного движения;
- фиксация оставленных предметов;
- реагирование на проход людей в заданном направлении

Современные FULL-HD видеокамеры



- 30-кратный оптический Zoom - видео
- Камера по удаленному сигналу сбрасывает капли дождя- видео
- Акустический мониторинг – (сигнал о громком шуме- крики, взрывы, выстрелы) – в работе.

Моделирование зоны поражения

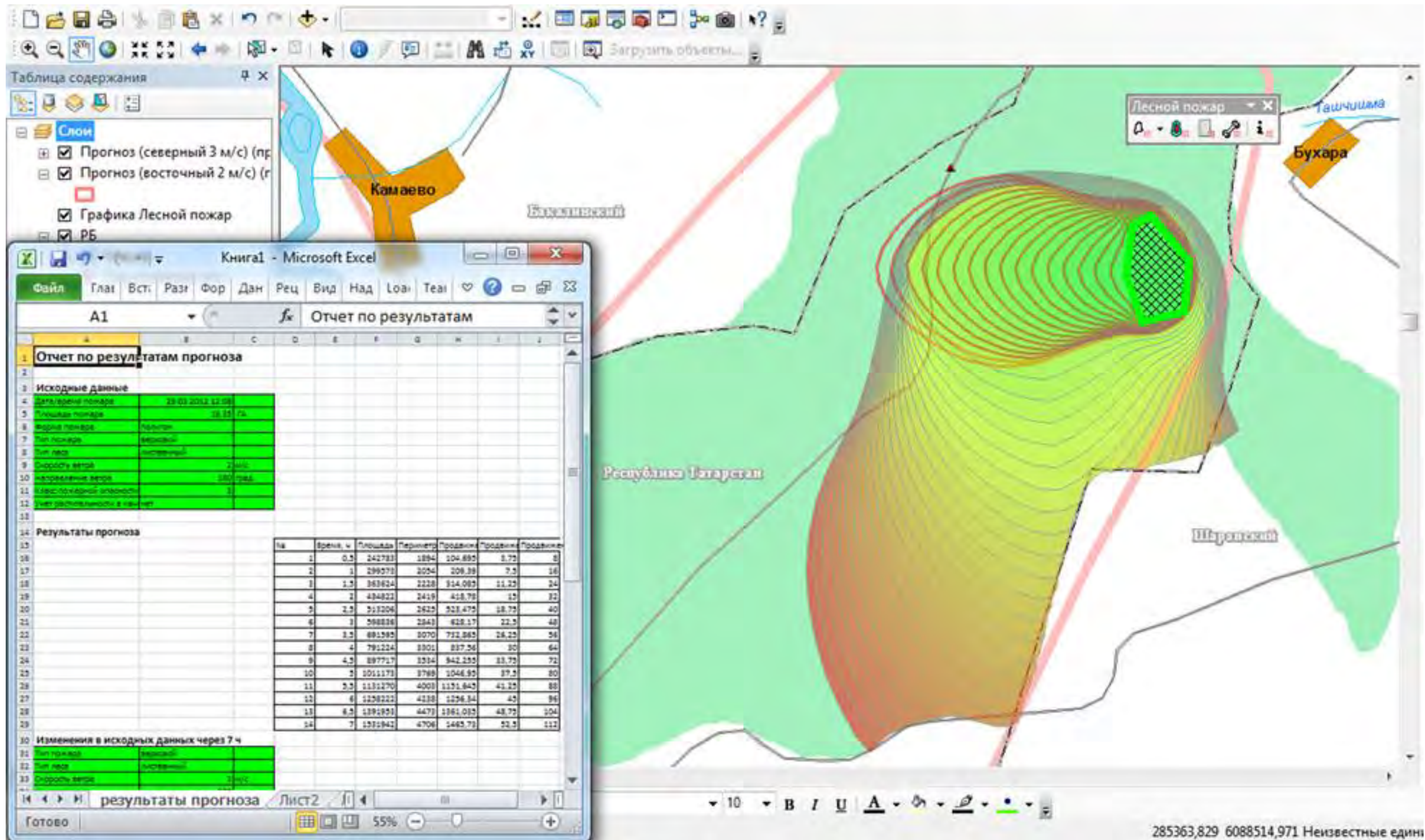

Направления развития умного города

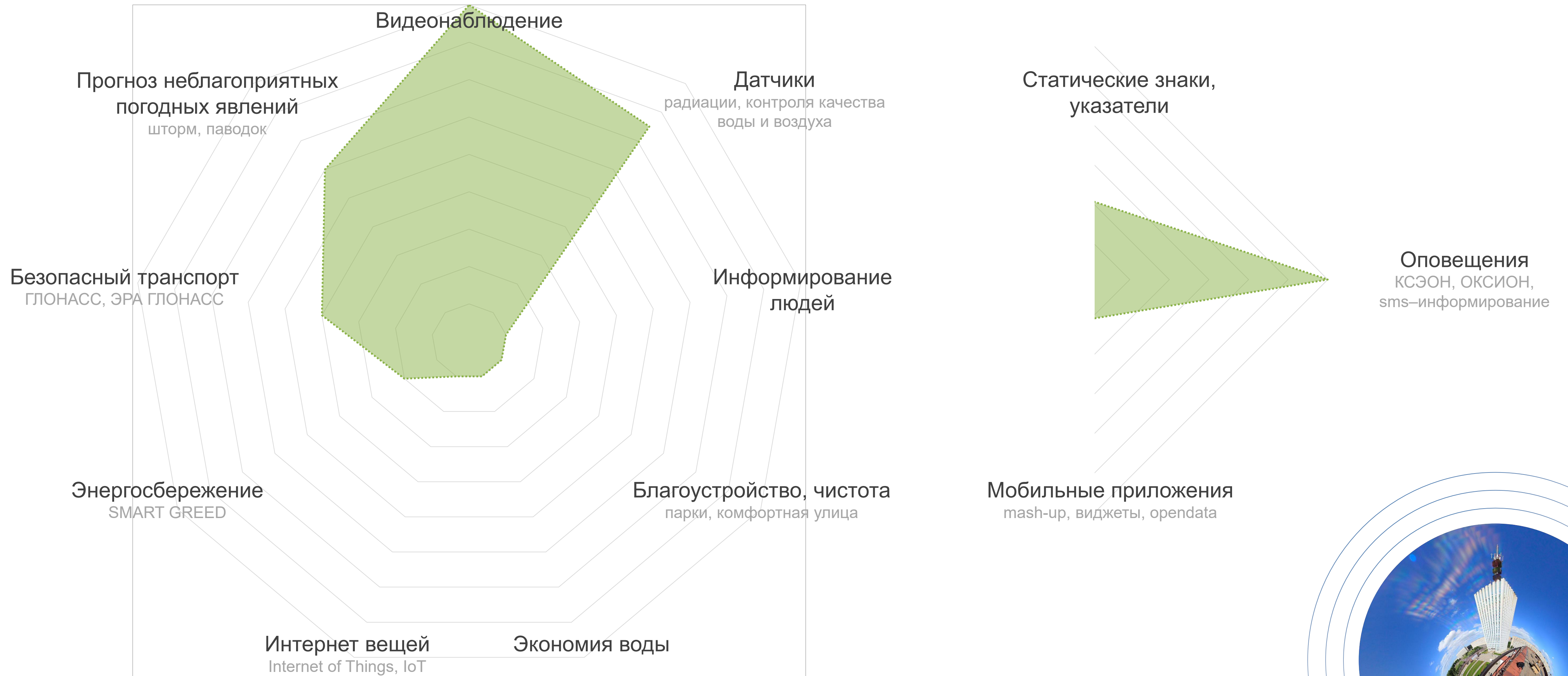



КРИТЕРИИ И ИНДИКАТОРЫ ЭКОНОМИЧЕСКОЙ БЕЗОПАСНОСТИ

Основанием для оценки угроз и ущербов от их воздействия как приемлемых или неприемлемых являются критерии экономической безопасности, которые могут быть качественными или количественными. Критерии в свою очередь выражаются показателями экономической безопасности. Таким образом, сущность экономической безопасности реализуется в системе ее критериев и показателей.

Критерий экономической безопасности - оценка состояния экономики с точки зрения важнейших процессов, отражающих сущность экономической безопасности.

Критериальная оценка безопасности включает в себя оценки:

- ресурсного потенциала и возможностей его развития;
- уровня эффективности использования ресурсов, капитала и труда и его соответствия уровню в наиболее развитых и передовых странах, а также уровню, при котором угрозы внутреннего и внешнего характера сводятся к минимуму;
- конкурентоспособности экономики;
- целостности территорий и экономического пространства;
- суверенитета, независимости и возможности противостояния внешним угрозам;
- социальной стабильности и условий предотвращения и разрешения социальных конфликтов.

Очевидно, что критерий не может приниматься как прямое руководство к действию. Требуется поэтапный подход к его реализации в соответствии с реорганизацией базиса общества, перестройкой ресурсно-производственного потенциала, созданием новых рыночных институтов, хозяйственных рычагов, структур управления, а также другими глобальными мероприятиями, проводимыми на данном этапе развития.

Для экономической безопасности важное значение имеют не сами показатели, а их пороговые значения, т. е. предельные величины, несоблюдение значений которых препятствует нормальному ходу развития различных элементов воспроизводства, приводит к формированию негативных, разрушительных тенденций в экономической безопасности.

Показатели (индикаторы), по которым определены пороговые значения, выступают системой показателей экономической безопасности.

Важно подчеркнуть, что наивысшая степень безопасности достигается при условии, что весь комплекс показателей находится в пределах допустимых границ своих пороговых значений, а пороговые значения одного показателя достигаются не в ущерб другим.

Все зависимости между показателями безопасности и их пороговыми значениями требуется рассматривать в динамике и в случае массовых «всплесков» и исключений, присущих рынку, проявляются устойчивые закономерности, они должны тщательно исследоваться.

Выявление угроз экономической безопасности и прогнозирование их последствий осуществляется с помощью мониторинга (систематического сопоставления действительного положения экономики с желаемым) показателей экономики России. Непосредственный отбор показателей (индикаторов) для мониторинга требует специальной проработки. Для точного определения «диагноза» состояния экономики, выявления и устранения опасных тенденций необходима комплексная оценка пороговых значений всех показателей (индикаторов), что в свою очередь требует дополнительного углубленного исследования на основе классических и неклассических зависимостей экономических параметров с учетом изменения базиса общества и особой специфики России.

Классификация показателей экономической безопасности

Классифицировать любые объекты, явления или системы в реальной жизни всегда дело весьма сложное и без каких-либо дополнительных ограничений (с целью упрощения), как правило, не обходится. Тем более это

сложно, если классификация вторгается с одной стороны во вроде очевидную и понятную, а с другой стороны практически новую, неопределенную и ранее не исследованную сторону жизни, какой является экономическая безопасность.

И все же, приняв в качестве ориентира то, что классификация должна быть простой и могла быть представлена в виде таблиц или графиков, попытаемся выполнить свою классификацию.

В качестве основных признаков классификации возьмем следующие:

А. Уровень объекта экономической безопасности.

В. Степень значимости показателей.

С. Период действия угроз и их прогнозирования.

Д. Направление воздействия на экономику.

Е. Состав угроз, характер и масштаб вероятного ущерба от их воздействия.

Выделение признаков можно было бы продолжить, например, состояние страны (региона), имея в виду обычное, чрезвычайная ситуация, чрезвычайное или военное положение и т. д.

По указанным выше признакам классификация показателей экономической безопасности будет выглядеть следующим образом:

А. По уровню объекта экономической безопасности:

1. Макроэкономический уровень - экономика страны в целом;

2. Мезоуровень (региональный или отраслевой) - экономика субъектов федерации и отраслей;

3. Микроэкономический уровень - экономика агентов рынка: фирм, предприятий, учреждений, акционерных обществ, банков и т. д.;

4. Уровень семьи и личности - экономическая безопасность каждого гражданина страны.

В. По степени значимости показателей:

1. Общие макроэкономические показатели;

2. Базовые макроэкономические показатели;

3. Частные экономические показатели:

3.1. Производственные;

3.2. Социальные.

С. По периоду действия угроз и их прогнозирования:

1. Тактические (текущие и среднесрочные);

2. Стратегические (долговременные).

Д. По направлению воздействия на экономику:

1. Внутренние:

1.1. Экономического характера;

1.2. Институционального характера;

2. Внешние.

Е. Вся совокупность показателей разделяется на:

1. Количественные;

2. Качественные.

Сразу же оговоримся, что в этом разделе мы будем рассматривать показатели экономической безопасности только на макро и мезоуровнях объектов экономической безопасности и только по степени их значимости, что в дальнейшем облегчит выяснение их роли. Приведенная система показателей учитывает мировой опыт систематизации и вместе с тем особенности экономики России.

ХАРАКТЕРИСТИКА ПОКАЗАТЕЛЕЙ И ИХ СОСТАВ

Общие макроэкономические показатели

Эта группа показателей включает наиболее значимые взаимозависимые и специфические параметры рыночной экономики, которые дают наиболее полную характеристику состояния экономики в целом. Часть из них в том или ином сочетании активно используется индустриально развитыми странами. Например, такие из них, как темп инфляции, уровень безработицы, экономический рост, являются классическими и регулярно фиксируются в отчетной части посланий глав государств и правительств.

Состав этой группы показателей следующий:

1. Уровень и качество жизни (на душу населения):

- номинальный ВВП;
- реальный ВВП;
- личный располагаемый доход;
- средняя заработная плата;
- доля заработной платы в ВВП;
- отношение часовых заработков в промышленности России к подобным в США;

- доля заработной платы во вновь созданной стоимости;
- потребительские расходы;
- личные сбережения;
- норма сбережения (доля личных сбережений в личном располагаемом доходе);

- индекс дифференциации доходов (децильный коэффициент);
- индекс концентрации доходов (коэффициент Джини);
- социальный прожиточный минимум (верхний порог бедности);
- физиологический прожиточный минимум (нижний порог бедности);
- уровень бедности (нищеты) населения;
- показатель чистого экономического благосостояния (показатель Нордхауса-Тобина).

2. Уровень инфляции (темпы прироста, т. е. сводный индекс потребительских цен) %, в том числе по:

- оптовым ценам промышленной продукции;
- закупочным ценам на сельскохозяйственную продукцию;
- ценам колхозного рынка.

3. Уровень (норма) безработицы, %.

4. Экономический рост:

- темпы роста ВВП, % в год;
- темпы прироста ВВП, % в год;
- индекс - дефлятор ВВП, % в год.

5. Темп роста промышленного производства, в том числе по отраслям (индекс промышленного производства) и его удельный вес в ВВП, %.

6. Темп роста производства АПК, в том числе по отраслям и его удельный вес в ВВП, %.

7. Уровень цен России в % к США.

8. Индекс (темп роста) потребительских цен (СРІ), %.

9. Индекс цен (темп роста) промышленной продукции, %.

10. Индекс цен сельскохозяйственной продукции, %.

11. Сводный индекс цен (темп роста) в России, %.

12. Соотношение между ценовой массой товаров и их денежным обеспечением.

13. Дефицит бюджета.

14. Государственный (внешний и внутренний) долг, % от ВВП.

15. Встроенность в мировую экономику:

- экспорт, импорт, сальдо;

- структура, доля в экспорте готовых изделий и высокотехнологичных товаров;

- импортная зависимость: доля импорта во внутреннем потреблении;

- обменный курс валют и паритет покупательной способности.

16. Деятельность «теневой» экономики:

- показатели производства товаров, услуг и доходов от незарегистрированной и запрещенной деятельности;

- их доля в ВВП, национальном доходе;

- незаконное присвоение имущества.

Обобщающим среди всех этих показателей является - уровень и качество жизни.

Базовые макроэкономические показатели

Кроме выделения общих, наиболее значимых показателей, по которым может быть дана общая характеристика конъюнктуры и определены угрозы, ниже приведена группа базовых макроэкономических показателей. Они

показывают состояние производственных отношений и ход их трансформации, т. е. охватывают все направления экономического становления, развитие процессов разгосударствления и приватизации, демонополизации производства продукции и услуг, развитие рыночных институтов, соответствующих рынку структур управления и т. д. Именно эта группа является основой, обуславливающей показатели других групп производных параметров.

Группа базовых макроэкономических показателей включает в себя следующие показатели:

1. Структура собственности: доля государственного и частного секторов (их вклады в ВВП, национальный доход, распределение по этим секторам продукции, предприятий, численности занятых);

2. Динамика разгосударствления и приватизации государственных и муниципальных предприятий и фондовый рынок;

3. Монополизация и демонополизация;

4. Развитие рыночных структур;

5. Механизм управления (степень управляемости), т. е. качество управления в смысле правового и государственного регулирования;

6. Налоговая система:

- уровень прямых и косвенных налогов, их структура;

- доля прибыли, идущая на уплату налогов;

- налоговая ставка;

7. Внешнеторговые тарифы;

8. Денежное обращение:

- темпы прироста денежной массы **M0**, **M2**;

- скорость обращения **M0** и **M2** в % ВВП;

- динамика кредитных (краткосрочных и долгосрочных) вложений;

- денежный мультипликатор;

- кредитный мультипликатор;

9. Процентная и учетная ставки.

Частные производственные показатели:

А. Количественные производственные показатели на макроуровне

1. Темп роста промышленного производства (индекс промышленного производства) и доля его составляющих в ВВП.

2. Структура ВВП:

2.1. Произведенный ВВП - всего, в том числе:

- производство товаров;
- производство услуг;
- чистые налоги;
- национальный доход;

2.2. Использованный ВВП - всего, в том числе:

- расходы на конечное национальное потребление,

Из них:

- потребление домашних хозяйств;
- валовое национальное накопление:
- рост основного капитала (основных фондов);
- изменение запасов материальных оборотных средств;
- чистый (за вычетом импорта) экспорт товаров и услуг.

3. Валовые и чистые инвестиции:

- доля в ВВП;
- доля в национальном доходе;
- доля в валовой прибыли;
- доля иностранных вложений.

4. Розничный товарооборот (сальдо).

5. Сальдо платежного баланса.

6. Обеспеченность ресурсами (основным сырьем, продуктами).

7. Общая сумма неплатежей.

8. Количество неплатежеспособных предприятий.

В. Количественные производственные показатели на мезоуровне.

В1 - для региона.

1. Удельный вес региона в ВВП и его структура.

2. Коэффициент вывоза и ввоза, в том числе доля ввоза в региональном потреблении, сальдо вывоза-ввоза.

3. Экспорт, импорт, сальдо экспорта-импорта.

4. Коэффициенты межрегиональных транспортных потоков.

5. Общая сумма неплатежей.

6. Количество неплатежеспособных предприятий.

7. Показатели, характеризующие уровень развития воспроизводства региона (адаптированные к региону макроэкономические и частные количественные производственные показатели экономической безопасности).

B2 - для отрасли.

1. Адаптированные к отрасли макроэкономические, частные количественные производственные показатели безопасности и адаптированные показатели безопасности регионального разреза.

C. Качественные производственные показатели на макроуровне.

1. Структура прироста реального ВВП по факторам (экстенсивные, интенсивные).

2. Технологическая структура (по укладам) выпуска промышленной продукции.

3. Показатели производительности труда (величина ВВП (или объем работы), приходящаяся на одного работника (или отработанный час)).

4. Соотношение роста производительности труда с показателями затрат (фондоотдачей, материалоемкостью).

5. Показатели обеспеченности государства основными природными ресурсами.

6. Показатели ресурсосбережений.

7. Состояние и воспроизводство факторов производства (земли, природно-сырьевых ресурсов, капитала труда).

8. Состояние и эффективность использования научно-технического и инновационного капитала.

9. Общие расходы на развитие науки и их структура.

10. Инвестиции в НИОКР и подготовку (переподготовку) кадров.

11. Продовольственная независимость.

D. Качественные производственные показатели на мезоуровне.

D1 - для региона.

1. Адаптированные к региону частные качественные производственные показатели безопасности.

D2 - для отрасли.

1. Адаптированные к отрасли частные качественные производственные показатели безопасности.

Частные социальные показатели:

A. Социальные показатели на макроуровне.

1. Соотношение роста доходов, в том числе зарплаты и цен.

2. Дифференциация потребления.

3. Средний уровень потребления белка животного и растительного происхождения, витаминосодержащих и экологически чистых продуктов питания и важнейших групп товаров личного (семейного) пользования на душу населения.

4. Удельный вес импорта в фонде личного потребления.

5. Показатели обеспеченности жильем и другими услугами жизнедеятельности (здравоохранения, культуры, отдыха и т. д.).

6. Уровень образования, его показатели.

7. Продолжительность жизни, показатели рождаемости, смертности (депопуляция населения), заболеваемости.

8. Показатели деградации личности и семьи.

9. Уровень занятости населения, в том числе по сферам деятельности, половозрастным и социальным группам.

10. Показатели миграции населения (количество беженцев, эмигрантов и т. д.).

11. Показатели «утечки умов» за границу.

12. Показатели криминализации экономики.

13. Показатели трудовой мотивации населения;

14. Оценка сепаратистских тенденций (территориальный аспект).

В. Социальные показатели на мезоуровне.

В1 - для региона.

1. Адаптированные к региону частные социальные показатели безопасности.

В2 - для отрасли.

Показатели социальной активности населения, в том числе:

- уровень забастовочного движения;

- участие работников отрасли в профессиональных, общественно-политических соглашениях, движениях, партиях.

2. Адаптированные к отрасли частные социальные показатели безопасности.

Определение и содержание наиболее важных показателей экономической безопасности

1. Центральным показателем Системы национальных счетов является валовой внутренний продукт (ВВП). Второй ее макроэкономический показатель - валовой национальный продукт (ВНП). Оба они определяются как стоимость всего объема конечного производства товаров и услуг в экономике за определенный период. Подсчитываются эти показатели как в текущих ценах, так и в ценах какого-либо базового года. В США основным показателем является ВНП (GNP).

Разница между ВНП и ВВП состоит в следующем:

ВВП подсчитывается по т.н. территориальному признаку.

Это совокупная стоимость продукции сферы материального производства и сферы услуг, независимо от национальной принадлежности предприятий на территории страны.

ВНП - это совокупная стоимость всего объема продукции и услуг независимо от местонахождения национальных (отечественных) предприятий: в своей стране или за рубежом.

Таким образом, ВВП отличается от ВВП на сумму так называемых факторных расходов (доход наемных работников, рентный доход, ссудный процент, прибыль корпораций) от использования ресурсов данной страны за рубежом (переведенная в страну прибыль от вложенного за рубежом капитала, имеющейся там собственности, заработная плата граждан, работающих за рубежом) за минусом аналогичных вывезенных из страны доходов иностранцев. Обычно, чтобы рассчитать ВВП, к показателю ВВП добавляют разность между прибылями и доходами, полученными предприятиями и физическими лицами данной страны за рубежом, с одной стороны, и прибылями и доходами, полученными иностранными инвесторами и иностранными работниками в данной стране, - с другой.

В показатель ВВП входит сальдо внешней торговли (а в общем виде - сальдо платежного баланса). Однако в различных странах удельный вес внешнеторговой деятельности во всей хозяйственной деятельности очень различается. Поэтому для международных сопоставлений степени развитости экономики применяется показатель ВВП, который представляет собой ВВП за вычетом сальдо платежного баланса.

В полностью закрытой экономике ВВП = ВВП. Для ведущих стран Запада сальдо платежного баланса не более $7 \pm 01\%$ ВВП, но есть и исключение: для Люксембурга ВВП = $1,10 \times$ ВВП.

Принято различать номинальный ВВП - стоимость всех произведенных товаров и услуг в экономике в данный период, исчисленная в ценах этого периода и реальный ВВП - это стоимость всех произведенных в экономике товаров и услуг в данный период, исчисленная в ценах фиксированного базового года.

2. Дефлятор ВВП (IPD) равен отношению номинального ВВП к реальному ВВП, выраженному в процентах.

3. Индекс потребительских цен ИПЦ (CPI), который часто называется индексом стоимости жизни - отношение стоимости потребительской корзины в текущем году к стоимости потребительской корзины в базовом году,

выраженное в процентах. Индекс CPI используется более широко, чем дефлятор ВВП и именно по CPI рассчитывается реальный ВВП. В США ИПЦ (CPI) рассчитывается по цене фиксированной рыночной корзины, содержащей 400 потребительских товаров, общее количество которых в расчете на год обеспечивает минимально достаточную калорийность.

4. Темп роста - отношение значения показателя переменной экономической величины в текущем периоде к ее значению в базовом году, умноженное на 100.

5. Экономический рост - это темп прироста реального ВВП, т. е. выраженное в процентах изменение (увеличение или уменьшение) реального ВВП за определенный период времени (как правило, за год).

В СССР в течение многих десятилетий экономический рост измерялся произведенным национальным доходом, и лишь с 1987 г. начали применять показатель ВВП. В России в 1990-х гг. ВВП стал основным показателем динамики народного хозяйства.

6. Темп (уровень) инфляции - это темп прироста индекса потребительских цен за определенный период (обычно за год), выраженный в процентах.

7. Прожиточный минимум (социальный и физиологический) - совокупность товаров и услуг, выраженных в стоимостной форме и предназначенных для удовлетворения физических потребностей, социальных и духовных запросов, которые общество признает необходимым для сохранения социально приемлемого образа жизни. В России с ноября 1993 г. прожиточный минимум рассчитывается по набору из 25 товаров (до этого - из 19 товаров).

8. Платежный баланс - статистический отчет о состоянии внешнеэкономических связей страны за определенный период.

9. Показатель уровня трудоустройства F - доля безработных, которые ежемесячно находят работу.

10. Показатель уровня увольнения рабочих S - доля занятых, которая ежемесячно теряет работу.

11. Уровень (норма) безработицы - отношение числа безработных к общей численности совокупной рабочей силы, выраженное в процентах:

$$\text{уровень безработицы} = S/(S + F) \quad (1)$$

12. Децильный коэффициент дифференциации доходов - соотношение между средними доходами 10% наиболее высокооплачиваемых граждан и средними доходами 10% наименее обеспеченных. (Иногда вместо 10% применяется контрольный уровень 20%).

13. Коэффициент Джини характеризует распределение совокупного дохода между группами населения (иначе называется индексом концентрации доходов населения). Вычисляется по кривой Лоренца.

14. Показатель чистого экономического благосостояния (показатель Нордхауса-Тобина) - NEW - корректирует ВВП путем вычитания отрицательных факторов (например, загрязнение, перенаселение городов) и добавления стоимости нерыночной деятельности, а также оценки свободного времени. Величина NEW больше ВВП, но рост первого происходит медленнее. Оценки NEW весьма приблизительны, и говорят лишь о том, что показатель ВВП (ВВП) далек от совершенства в качестве меры экономического благосостояния, но остается основным измерителем результатов экономической деятельности и используется на практике также для определения благосостояния. Это лучший показатель, который находится в нашем распоряжении в существующих условиях.

15. Дефицит бюджета - превышение расходов бюджета над его доходами.

16. Государственный долг - алгебраическая сумма дефицитов бюджета и избытков за все прошлые годы.

17. Обменный курс валют (валютный курс) – соотношение обмена двух денежных единиц или цена одной денежной единицы, выраженная в денежной единице другой страны.

18. Паритет покупательной способности (ППС) - фактическое соотношение между валютами сравниваемых стран, рассчитываемое как соотношение цен на аналогичные товары и услуги, произведенные в этих

странах. Это реальная цена национальной денежной единицы в валюте другой страны. Иногда ППС называется реальным обменным курсом.

19. Показатель реальных условий обмена - отношение цен (индекса потребительских цен) на отечественные товары к ценам (индексу потребительских цен) на зарубежные товары и обменному курсу национальной валюты. Он показывает, сколько заграничных благ страна может получить в обмен на единицу своего блага. При его росте реальные условия обмена страны улучшаются.

20. Денежный мультипликатор - увеличение объема денег в обращении (прирост предложения денег) в результате роста денежной базы на единицу.

21. Денежная база - сумма наличных денег в обращении и банковских резервов.

22. Кредитный мультипликатор показывает, во сколько раз возрастет денежная единица, поступившая в банковскую систему.

23. Процентная ставка - плата за деньги, предоставляемые в кредит.

24. Учетная ставка - это ставка, которая устанавливается правительством административным путем, а не в результате конкуренции.

25. **M0** - агрегированный показатель денежной массы, представляющий собой наличные деньги в обращении.

26. **M1** = **M0** + депозиты населения в сбербанках до востребования, депозиты населения и предприятий в коммерческих банках до востребования, средства населения и предприятий на расчетных и текущих счетах.

27. **M2** = **M1** + срочные мелкие вклады в сбербанках (до 100000 дол. США).

28. **M3** = **M2** + депозитные сертификаты банков и облигации государственного займа.

29. Скорость обращения денег - количество раз, которое денежная единица меняет своего владельца в течение определенного периода.

30. Валовые инвестиции представляют собой общую сумму продукции, направленной в течение данного периода времени на увеличение основного капитала и запасов.

31. Чистые инвестиции равны валовым инвестициям за вычетом амортизации.

32. Бедность (нищета) - состояние, при котором основные потребности индивида или семьи превышают имеющиеся средства для их удовлетворения. В США семья считается бедной, если доход менее чем в 3 раза превосходит уровень, определяемый министерством сельского хозяйства в качестве издержек на «нормальное продовольственное обеспечение» семьи. В России бедность измеряется прожиточным минимумом (социальным и физиологическим).

33. Уровень (порог) бедности - доля числа людей, имеющих доход ниже прожиточного минимума в численности населения от 15 лет и старше. Различают верхний порог бедности и нижний соответственно при социальном и физиологическом прожиточном минимуме.

34. Уровень занятости - доля (процент) занятых от населения в возрасте 16 лет и старше (в США).

35. Чистый национальный продукт (ЧНП) - это ВВП за вычетом амортизационных отчислений.

36. Национальный (заработанный, полученный) доход (НД) = ЧНП минус косвенные налоги на предприятия и государственные субсидии.

37. Личный (полученный, располагаемый) доход (ЛД) = НД минус (взносы на социальное страхование + налоги на прибыль предприятий + нераспределенные прибыли предприятий) плюс транспортные платежи (выплаты государства населению) и дивиденды по акциям, принадлежащим частным лицам.

38. Использованный НД (ИНД) = НД минус потери (на стихийные бедствия, ущербы при хранении и т. д.) и внешнеторговое сальдо (чистый экспорт).

39. Доход после уплаты индивидуальных налогов = ЛД минус индивидуальные налоги.

Методы оценки экономической безопасности страны

Формализация любого явления или процесса преследует цель обеспечить возможность углубленного исследования данного объекта и на этой основе - объективность суждений, а также свести к минимуму ошибки в выводах и решениях.

Для оценки (измерения) экономической безопасности государства в настоящее время предложены следующие основные подходы и методы:

- *наблюдение* основных макроэкономических показателей и сравнение их с пороговыми значениями, в качестве которых принимаются значения не ниже среднемировых;

- *оценка* темпов экономического роста страны по основным макроэкономическим показателям и динамики их изменения;

- *методы экспертной оценки*, которые служат для описания количественных и качественных характеристик исследуемых процессов. Они используют логические правила выбора решений, которые формируют эксперты на основе собственных представлений и знаний о какой-либо области проблем. К ним, в частности, относится бальная оценка уровня кризиса и ранжирования территорий по степени угроз экономической безопасности на основе анализа результатов распознавания фактических индикаторов экономической безопасности с помощью последовательных решающих правил, полученных после обучения на предложенных обучающих наборах индикаторов экономической безопасности;

- *метод анализа и обработки сценариев*;

- *методы оптимизации*;

- *теоретико-игровые методы*;

- *полезностные методы*;

- *методы распознавания образов*;

- *методы теории нечетких систем*;

- методы многомерного статистического анализа.

Методы экспертной оценки

Противоположной концепции риска является концепция надежности. Оценка надежности так же носит экспертный, вероятностный, характер.

Рассмотрим некоторые методики по оценке странового риска и надежности.

При оценке экономической безопасности любого государства в основном экспертными методами оцениваются:

- а) интегральный показатель надежности государства;
- б) страновые риски.

Оценка интегрального показателя надежности государства

Данную оценку раз в полгода проводит английский журнал «Euromoney». Публикуемые им результаты представляют собой таблицу с ранжированным перечнем стран (1-169), построенным в порядке убывания величины интегрального показателя надежности (ИПН). Этот показатель измеряется в интервале от 0 до 100 и является фактической суммой оценок, полученных экспертно или расчетно-аналитическим путем по 9-ти частным показателям. Они характеризуют тот или иной аспект политической или экономической ситуации в каждой из стран мира. Каждый из показателей имеет самостоятельную ценность.

Оценка странового риска

Страновые риски связаны с наличием глобального риска, зависят от политико-экономической стабильности стран, импортеров или экспортеров, факторов, обуславливающих внутриэкономический и внешнеэкономический риск. Такие оценки проводятся как зарубежными фирмами, так и отечественными. Две наиболее популярные методики: методика отечественной фирмы «Юниверс» (<http://www.infecconomy.ru>) и методика германской фирмы BERI (Институт информации риска в бизнесе).

Метод анализа и обработки сценариев

Суть этого метода заключается в организации взаимодействия высококвалифицированных специалистов-экспертов различных направлений при постановке и решении сложных трудно формализуемых социально-политических и общественно-экономических проблем с использованием современных средств математического моделирования. Роль математического моделирования при реализации разных сценариев может быть весьма различной и определяется самим сценарием, его характером.

Методы оптимизации

Используются, как правило, при аналитическом описании исследуемых процессов для синтеза какого-либо одного выбранного критерия экономической безопасности. Этот вариант значительно ограничивает область применения критериев, поскольку реальные процессы развития государств характеризуются многими показателями, часть которых, к тому же, не поддается количественному описанию в простой аналитической форме.

Теоретико-игровые методы

Теоретико-игровые методы используются для анализа двусторонних и многосторонних конфликтных ситуаций и синтеза параметров управления у конфликтующих сторон с учетом их влияния друг на друга. Такая методика дает хорошие результаты в тех случаях, когда реальные процессы удается формализовать в игровой постановке.

Методы распознавания образов

Математической основой теории распознавания образов является совокупность методов математической статистики, теории вероятностей, алгебры логики, теории игр, теории информации, статистической теории связи и таксономических методов.

Методы теории нечетких систем

Методы теории нечетких систем представляют наиболее современное средство исследования сложных проблем. Они позволяют формализовать неточные, несовершенные, часто противоречивые знания, которые используют в своих рассуждениях специалисты, т. е. приближают язык ЭВМ к

естественному для специалистов языку. В настоящее время теория нечетких систем одна из немногих, математически оперирующих со смысловым содержанием наших слов.

Методы многомерного статистического анализа

Сущность многомерного статистического анализа заключается в переходе от первоначальной системы, как правило, сильно коррелированных между собой экономических показателей, к новым, уже некоррелированным компонентам или факторам, число которых меньше и вариабельность которых исчерпывает всю или максимально возможную часть вариабельности исходных показателей. Этим целям в полной мере отвечает метод компонентного анализа, который в свою очередь является одним из методов факторного анализа.

Каждый из названных методов формализации решений по оценке экономической безопасности страны имеет свои достоинства и недостатки, которые проявляются в той или иной степени в зависимости от располагаемого материала, вычислительных возможностей ЭВМ и наличия соответствующего программного обеспечения. Поэтому наиболее эффективным является совместное использование этих методов с оперативным, гибким подключением конкретного метода в зависимости от решаемой задачи.

Литература

1. Богомолов В.А. Экономическая безопасность. Учебное пособие. М.: ЮНИТИ, 2010.
2. Година Т.А., Терехова А.Е. Современные информационные системы управления финансовой деятельностью предприятия.// «Промышленные АСУ и контроллеры»/ №9/ 2005.
3. Гребнев Л.Ф. Экономика. Учебник. М.: Логос, 2011.
4. Райзберг Б.А. Государственное управление экономическими и социальными процессами. Учебное пособие. М.: ИНФРА-М, 2010.
5. Чепурин М.Н., Киселева Е.А. Курс экономической теории. Учебное пособие. Киров: АСА, 2007.

V международный форум Умный город будущего

Сергей Ярушкин

Казенное учреждение

«Центр обеспечения региональной безопасности»

Вологодской области

Создание АПК «Безопасный город» в Вологодской области

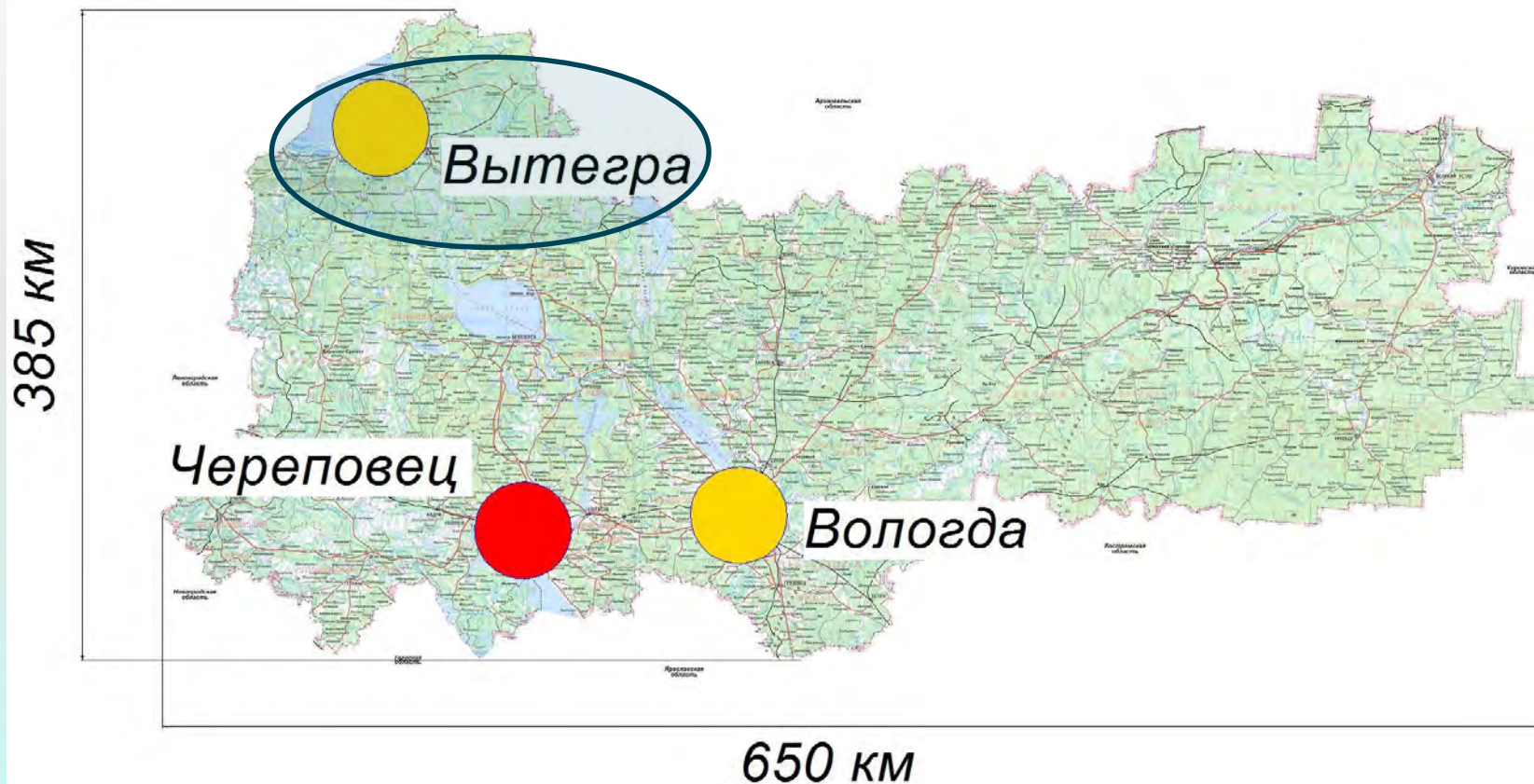

Задачи, решаемые в ходе реализации проекта по созданию АПК «Безопасный город» в Вологодской области

1. Расширение и развитие систем мониторинга, оповещения и прогнозирования

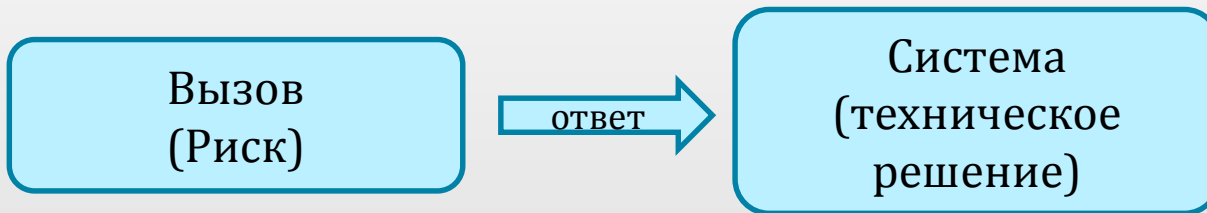

2. Повышение эффективности использование информации

(обеспечение доступа различных служб и ведомств к информации вне зависимости от ведомственной принадлежности системы)

Безопасный город и Умный город. Взаимодействие

Умный город – это город, который эффективно использует всю доступную информацию в целях оптимизации использования своих ресурсов

	Основная цель
Безопасный город	Повышение безопасности населения
Умный город	Повышение комфорта проживания населения в городе, повышение эффективности использования ресурсов города

Безопасный город и Умный город. Взаимодействие

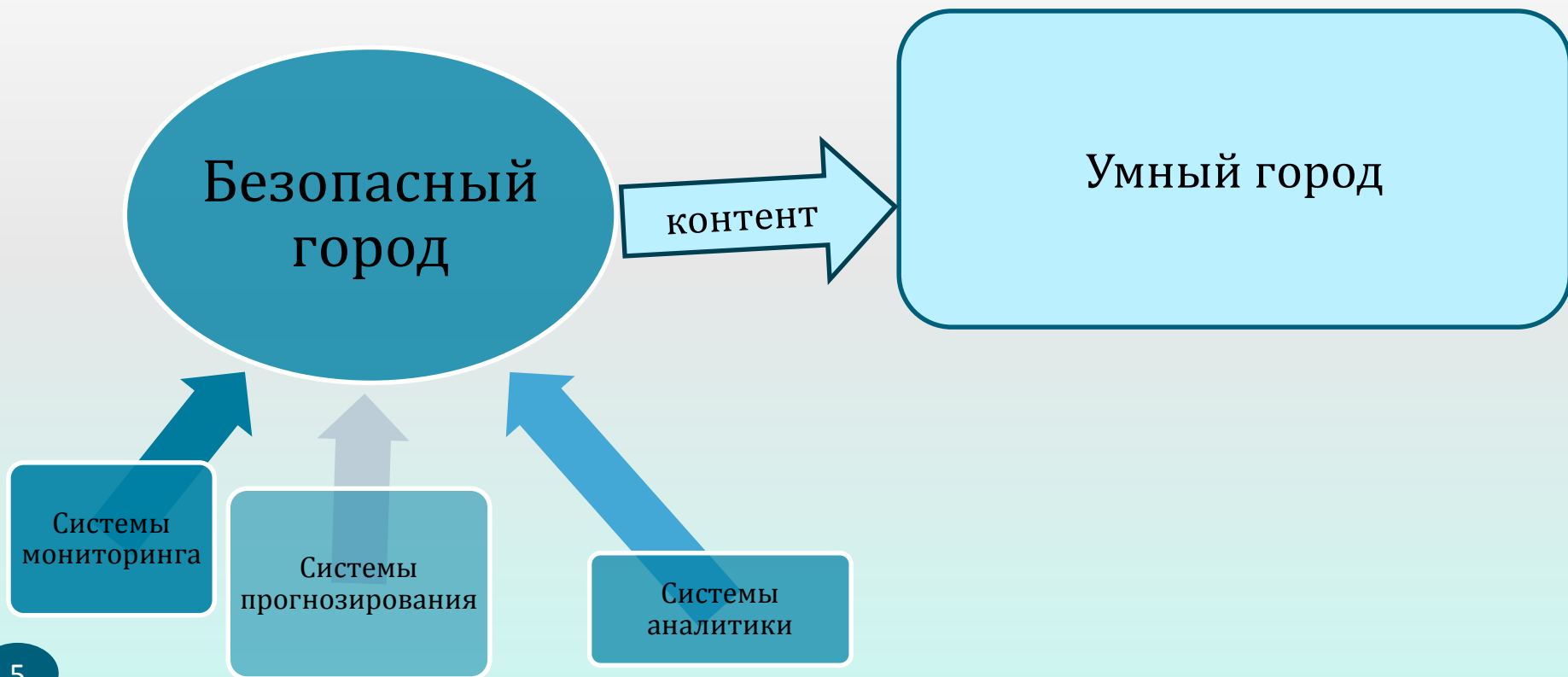

Stop факторы внедрения Безопасного города и Умного города

1. Несоответствие текущего уровня развития системы минимальным требованиям для внедрения современных технологий

2. Инертность общества

3. Инертность нормативно-правовых актов

Спасибо за внимание!

ФЕДЕРАЛЬНОЕ АГЕНСТВО ПО ОБРАЗОВАНИЮ
Государственное образовательное учреждение высшего профессионального образования
**«НАЦИОНАЛЬНЫЙ ИССЛЕДОВАТЕЛЬСКИЙ
ТОМСКИЙ ПОЛИТЕХНИЧЕСКИЙ УНИВЕРСИТЕТ»**

О.Б. Назаренко

БЕЗОПАСНОСТЬ ЖИЗНЕДЕЯТЕЛЬНОСТИ

*Рекомендовано в качестве учебного пособия
Редакционно-издательским советом
Томского политехнического университета*

2-е издание, перераб. и доп.

Издательство
Томского политехнического университета
2010

УДК 621.31:658.382
ББК 68.9
Н19

Н19

Назаренко О.Б.

Безопасность жизнедеятельности: учебное пособие / О.Б. Назаренко; Национальный исследовательский Томский политехнический университет. – 2-е изд., перераб. и доп. – Томск: Изд-во Томского политехнического университета, 2010. – 144 с.

В учебном пособии представлены основные сведения по охране труда, промышленной экологии, чрезвычайным ситуациям. Дано представление об опасных и вредных факторах среды обитания, их источниках, воздействии на человека, мерах и средствах защиты человека и окружающей среды, рассмотрены законодательные и организационные основы обеспечения безопасности жизнедеятельности.

Учебное пособие подготовлено на кафедре экологии и безопасности жизнедеятельности для студентов ИДО, обучающихся по специальностям 140203 «Релейная защита и автоматизация электроэнергетических систем», 140205 «Электроэнергетические системы и сети», 140211 «Электроснабжение», 140601 «Электромеханика», 140604 «Электропривод и автоматика промышленных установок и технологических комплексов», 140610 «Электрооборудование и электрохозяйство предприятий, организаций и учреждений», 200106 «Информационно-измерительная техника и технологии», 220201 «Управление и информатика в технических системах», 220301 «Автоматизация технологических процессов и производств (в нефтегазовой отрасли)», 230101 «Вычислительные машины, комплексы, системы и сети», 230105 «Программное обеспечение вычислительной техники и автоматизированных систем».

**УДК 621.31:658.382
ББК 68.9**

Рецензенты

Кандидат технических наук,
доцент кафедры ЭС ЭЛТИ ТПУ
Н.М. Космынина

Доктор технических наук,
заведующий лабораторией НИИ ВН
С.М. Лебедев

© ГОУ ВПО «Национальный исследовательский
Томский политехнический университет», 2010
© Назаренко О.Б., 2010
© Оформление. Издательство Томского
политехнического университета, 2010

ВВЕДЕНИЕ

Безопасность жизнедеятельности (БЖД) – научная дисциплина о сохранении здоровья и безопасности человека в среде обитания.

Объектом изучения в дисциплине БЖД являются комплекс явлений и процессов в системе «человек – среда обитания», негативно воздействующих как на человека, так и на природную среду. Дисциплина объединяет тематику безопасного взаимодействия человека со средой обитания (производственной, бытовой, природной) и вопросы защиты от негативных факторов чрезвычайных ситуаций.

Цель изучения дисциплины БЖД – вооружить будущих специалистов теоретическими знаниями и практическими навыками, необходимыми:

- для создания комфортного состояния среды обитания в зонах трудовой деятельности и отдыха человека;
- разработки и реализации мер защиты человека и среды обитания от негативных воздействий;
- проектирования и эксплуатации техники, технологических процессов и объектов экономики в соответствии с требованиями по безопасности и экологичности;
- обеспечения устойчивости функционирования объектов и технических систем в штатных и чрезвычайных ситуациях;
- прогнозирования развития и оценки последствий чрезвычайных ситуаций;
- принятия решений по защите производственного персонала и населения от возможных последствий аварий, катастроф, стихийных бедствий и применения современных средств поражения, а также в ходе ликвидации этих последствий.

Дисциплина БЖД, таким образом, решает три взаимосвязанных задачи:

1. Идентификация опасных и вредных факторов.
2. Защита человека от опасных и вредных факторов.
3. Ликвидация последствий чрезвычайных ситуаций мирного и военного времени.

Дисциплина, наряду с прикладной инженерной направленностью, ориентирована также на повышение гуманитарной подготовки выпускников технических университетов и базируется на знаниях, полученных при изучении социально-экономических, общенаучных и общеинженерных дисциплин.

1. ТЕОРЕТИЧЕСКИЕ ОСНОВЫ БЕЗОПАСНОСТИ ЖИЗНЕДЕЯТЕЛЬНОСТИ

1.1. Объект изучения в «Безопасности жизнедеятельности»

Безопасность жизнедеятельности – это наука о комфортном и безопасном взаимодействии человека со средой обитания.

Деятельность и отдых человека проходят в непрерывном взаимодействии с окружающей его средой. Место жительства, вид деятельности, условия отдыха определяют конкретную среду обитания.

Среда обитания – окружающая человека среда, обусловленная в данный момент совокупностью факторов (физических, химических, биологических, социальных), способных оказывать прямое или косвенное, немедленное или отдаленное воздействие на деятельность человека, его здоровье и потомство.

В жизненном цикле человек и окружающая его среда обитания образуют постоянно действующую систему «человек – среда обитания». Наиболее характерными являются системы «человек – природная среда», «человек – производственная среда», «человек – бытовая среда».

Различают ряд характерных состояний взаимодействия в системе «человек – среда обитания»:

- *комфортное (оптимальное)*, когда создаются оптимальные условия деятельности и отдыха, предпосылки для проявления наивысшей работоспособности и продуктивной деятельности;
- *допустимое*, когда нет негативного влияния на здоровье, но взаимодействия в системе «человек – среда обитания» приводят к дискомфорту, снижая эффективность деятельности человека;
- *опасное*, когда действующие факторы превышают допустимые уровни и оказывают негативное воздействие на здоровье человека, вызывая заболевания или деградацию природной среды;
- *чрезвычайно опасное*, когда потоки высоких уровней за короткий период времени могут нанести травму, привести человека к летальному исходу, вызвать разрушения в природной среде.

Из четырех характерных состояний взаимодействия человека со средой обитания лишь первые два (комфортное и допустимое) соответствуют позитивным условиям повседневной жизнедеятельности, а два других (опасное и чрезвычайно опасное) – недопустимы для процессов жизнедеятельности человека, сохранения и развития природной среды.

Взаимодействие со средой обитания может быть позитивным или негативным. Негативные воздействия в системе «человек – среда обитания» принято называть опасностями.

Опасность – негативное свойство живой и неживой материи, способное причинять ущерб самой материи: людям, природной среде, материальным ценностям, т. е. это процессы, явления, предметы, оказывающие негативное влияние на жизнь и здоровье человека и на окружающую среду. Опасность – центральное понятие в безопасности жизнедеятельности.

Объектом изучения в безопасности жизнедеятельности является комплекс явлений и процессов в системе «человек – среда обитания», негативно воздействующих на человека и природную среду.

Различают опасности естественного и антропогенного происхождения. Источником естественных опасностей является природная среда (стихийные явления, климатические условия и т. д.). Антропогенные опасности обусловлены деятельностью человека и продуктами его труда.

Универсальным свойством процесса взаимодействия человека со средой обитания является потенциальная опасность. **Жизнедеятельность человека потенциально опасна! Аксиома о потенциальной опасности** предопределяет, что все действия человека и компоненты среды обитания, прежде всего технические средства и технологии, кроме позитивных свойств и результатов, обладают способностью генерировать опасные и вредные факторы. При этом любое новое позитивное действие или результат неизбежно сопровождается возникновением новых негативных факторов.

Справедливость аксиомы можно проследить на всех этапах развития системы «человек – среда обитания». На всех этапах своего развития человек постоянно стремился к обеспечению личной безопасности и сохранению своего здоровья. На ранних стадиях своего развития, при отсутствии технических средств, человек непрерывно испытывал воздействие негативных факторов естественного происхождения: пониженных и повышенных температур воздуха, стихийных бедствий, контактов с дикими животными и т. п. Для защиты от естественных негативных факторов человек создает надежное жилище. Но появление жилища грозило его обрушением, ожогами от огня, пожарами. Наличие в современных квартирах бытовых приборов существенно облегчает быт, делает его комфортным и эстетичным, но одновременно вводит целый комплекс негативных факторов техногенного происхождения: электрический ток, электромагнитные излучения, шумы, вибрации, повышенная концентрация токсичных веществ в окружающем пространстве и т. д. Аналогично развиваются процессы и в производственной сфере.

1.2. Опасные и вредные факторы. Классификация

По характеру воздействия на человека все опасности подразделяются на опасные и вредные факторы.

Опасный фактор – негативное воздействие на человека, которое приводит к травмам или другому внезапному резкому ухудшению здоровья. Травма – это повреждение тканей организма и нарушение его функций внешним воздействием. К опасным производственным факторам следует отнести электрический ток определенной силы, раскаленные тела, оборудование, работающее под давлением выше атмосферного, возможность падения с высоты самого работающего либо различных деталей и предметов.

Вредный фактор – негативное воздействие на человека, которое приводит к ухудшению самочувствия или заболеванию. Воздействие на человека вредного производственного фактора может привести к профессиональному заболеванию. К вредным производственным факторам относятся неблагоприятные метеорологические условия, запыленность и загазованность воздушной среды, воздействие шума, вибрации, наличие электромагнитных полей, ионизирующих излучений и т. д.

Четкой границы между опасным и вредным факторами часто не существует. В зависимости от уровня и продолжительности воздействия вредный фактор может стать опасным. Рассмотрим в качестве примера воздействие на работающего расплавленного металла. Если человек попадает под его непосредственное воздействие, возникает термический ожог – это приводит к тяжелой травме. В этом случае мы имеем дело с опасным производственным фактором (по определению). Если же человек, постоянно работая с расплавленным металлом, находится под действием лучистой теплоты, излучаемой этим источником, то под влиянием облучения в организме происходят биохимические сдвиги, наступает нарушение деятельности сердечно-сосудистой и нервной систем. Кроме того, действие инфракрасных лучей вредно влияет на органы зрения – приводит к помутнению хрусталика. Таким образом, во втором случае воздействие расплавленного металла на организм работающего является вредным производственным фактором.

Все опасности, формируемые в процессе трудовой деятельности, разделяются на физические, химические, биологические, психофизиологические (ГОСТ 12.0.003–74 «ССБТ. Опасные и вредные факторы. Классификация»).

К физическим факторам относят: движущиеся машины и механизмы; повышенное значение напряжения в электрической цепи, замыкание которой может произойти через тело человека; повышенное дав-

ление паров или газов в сосудах; повышенные уровни шума, вибрации, инфразвука и ультразвука; недостаточную освещенность рабочей зоны; повышенный уровень электромагнитных излучений и др.

Химические факторы представляют собой вредные для организма человека вещества, подразделяющиеся по характеру воздействия (токсические, раздражающие, канцерогенные, мутагенные и др.) и по пути проникновения в организм человека (органы дыхания, кожные покровы и слизистые оболочки, желудочно-кишечный тракт).

Биологические факторы – это патогенные микроорганизмы (бактерии, вирусы, риккетсии, спирохеты, грибы, простейшие) и продукты их жизнедеятельности.

Психофизиологические факторы – это физические перегрузки (статические и динамические) и нервно-психические (умственное перенапряжение, перенапряжение анализаторов, монотонность труда, эмоциональные перегрузки).

Результатом воздействия опасных и вредных факторов на человека и природную среду является неуклонный рост травматизма, числа и тяжести заболеваний, количества аварий и катастроф, увеличение материального ущерба.

Оценочные данные свидетельствуют о том, что ежегодно в мире на производстве погибают около 200 тыс. человек и получают травмы 120 млн человек. В России число погибших на производстве составляет за последние годы в среднем около 4–5 тыс., число травмированных – более 200 тыс. человек, а также фиксируется порядка 10 тыс. случаев профессиональных заболеваний в год.

Основной причиной тому являются неблагоприятные условия труда, несоблюдение требований безопасности. Следует отметить, что показатели смертельного производственного травматизма в нашей стране снижаются: за 10 лет эта цифра снизилась в 2 раза с 8234 человек в 1992 г. до 3920 человек в 2002 г. В то же время, за последние 20 лет число чрезвычайных ситуаций (ЧС) техногенного характера увеличилось в 2 раза. Одной из крупнейших аварий техногенного характера является авария на Чернобыльской АЭС.

На пожарах в России ежегодно погибает около 20 тыс. человек, в результате ДТП – более 30 тыс. человек.

Стихийные бедствия часто сопровождаются травмированием и гибелью людей. В результате землетрясений, извержений вулканов, лавин, наводнений и т. п. в среднем ежегодно в мире погибает около 140 тыс. человек. Проявление сил природы также сопровождается разрушением промышленных объектов, гидросооружений, транспортных магистралей, возникновением пожаров и т. д.

Негативное влияние на здоровье людей, продолжительность их жизни и младенческую смертность оказывает и загрязнение окружающей среды, которое особенно сильно проявляется в крупных городах и промышленных центрах. В условиях десятикратного превышения предельно допустимых концентраций токсичных веществ в атмосферном воздухе проживает население более 70 городов России с общей численностью более 50 млн человек.

Защита человека от негативных воздействий антропогенного и естественного происхождения и достижение комфортных условий жизнедеятельности является *основной целью* безопасности жизнедеятельности.

1.3. Критерии безопасности и комфортности

Состояние безопасности достигается при полном отсутствии воздействия опасностей или при условии, когда действующие опасности снижены до предельно допустимых уровней воздействия.

Критериями безопасности являются ограничения, вводимые на концентрации веществ и потоки энергий в жизненном пространстве. Это предельно допустимые концентрации (ПДК), характеризующие безопасное содержание вредных веществ химической и биологической природы в окружающей среде, а также предельно допустимые уровни (ПДУ) воздействия различных опасных и вредных факторов физической природы (шум, вибрация, ультразвук и инфразвук, электромагнитные поля, ионизирующие излучения и т. д.).

Концентрации веществ должны удовлетворять условиям:

$$C_i \leq \text{ПДК}_i \quad \text{или} \quad \sum_{i=1}^n \frac{C_i}{\text{ПДК}_i} \leq 1,$$

где C_i – концентрация i -го вещества в жизненном пространстве; ПДК_i – предельно допустимая концентрация i -го вещества; n – число веществ однонаправленного действия.

Для потоков энергий (физических факторов) допустимые значения устанавливаются соотношениями

$$I_i \leq \text{ПДУ}_i \quad \text{или} \quad \sum_{i=1}^n I_i \leq \text{ПДУ}_i,$$

где I_i – интенсивность i -го потока энергии; ПДУ_i – предельно допустимый уровень i -го потока энергии.

Предельно допустимым уровнем является уровень интенсивности воздействия фактора окружающей среды, при выходе за который проявляется его вредность и опасность.

Конкретные значения ПДК и ПДУ устанавливаются нормативными актами Государственной системы санитарно-эпидемиологического нормирования РФ.

Количественной характеристикой действия опасностей, формируемых конкретной деятельностью человека, является *риск* – вероятность реализации опасности. Это отношение тех или иных неблагоприятных последствий к их возможному числу за определенный период. Величина риска оценивается на основании статистических данных по формуле

$$R = \frac{N_{\text{чс}}}{N_0} < R_{\text{доп}},$$

где R – риск; $N_{\text{чс}}$ – число чрезвычайных событий в год; N_0 – общее (возможное) число событий в год; $R_{\text{доп}}$ – допустимый риск.

Чем выше риск, тем выше реальность воздействия опасности. Абсолютная безопасность (нулевой риск) либо технически недостижима, либо экономически нецелесообразна, т. к. стоимость разработки безопасной техники обычно превышает эффект от ее применения, поэтому вводится понятие допустимого или приемлемого риска $R_{\text{доп}}$.

Уровень риска неблагоприятных последствий, обеспечивающих минимум суммы потерь и затрат, называется *приемлемым*. Приемлемый риск имеет вероятность реализации негативного воздействия менее 10^{-6} (уровень риска от поражения природными факторами, к которым человек исторически приспособлен), неприемлемый – более 10^{-3} . В настоящее время по международной договоренности принято считать, что технический риск должен находиться в пределах $10^{-7} \div 10^{-6}$ смерт. случаев/чел.год.

Приведем характерные значения риска естественной и принудительной смерти от воздействия условий жизни и деятельности:

- сердечно-сосудистые заболевания: 10^{-2} ;
- злокачественные опухоли: 10^{-2} ;
- автомобильные аварии: 10^{-3} ;
- несчастные случаи на производстве: 10^{-4} ;
- стихийные бедствия: 10^{-6} ;
- проживание вблизи ТЭС, при нормальном режиме работы: 10^{-6} ;
- проживание вблизи АЭС, при нормальном режиме работы: 10^{-8} .

Комфорт – оптимальное сочетание параметров микроклимата, удобств, благоустроенности и уюта в зонах деятельности и отдыха че-

ловека. В качестве *критериев комфортности* устанавливают значения температуры воздуха, его влажности и подвижности. Условия комфортности достигаются также соблюдением нормативных требований к естественному и искусственному освещению помещений и территорий (например, СНиП 23-05–95 «Естественное и искусственное освещение»). При этом нормируются значения освещенности и ряд других показателей систем освещения.

1.4. Методы обеспечения безопасности жизнедеятельности

Наличие потенциальной опасности в системе «человек – среда обитания» не всегда сопровождается ее негативным воздействием на человека. Для реализации такого воздействия необходимо выполнить три условия:

- 1) реальное существование опасности;
- 2) нахождение человека в зоне опасности;
- 3) отсутствие у человека достаточных средств защиты.

При проведении различных технологических процессов на производстве возникают опасные зоны, в которых на работающих воздействуют опасные и (или) вредные производственные факторы. Примером таких факторов может служить опасность механического травмирования (в результате воздействия движущихся частей машин и оборудования, падающих с высоты предметов и др.), опасность поражения электрическим током, воздействие различных видов излучения и т. д. Размеры опасной зоны в пространстве могут быть постоянными или переменными.

Возможные варианты взаимного расположения зоны действия опасности (опасной зоны) и зоны пребывания работающего (рабочей зоны) показаны на рис. 1.1.

Полную безопасность гарантирует только I вариант взаимного расположения зоны пребывания работающего и действия негативных факторов – такое расположение называется *защита расстоянием*. Реализуется, например, при дистанционном управлении и т. п.

Во II варианте негативное воздействие существует лишь в совмещенной части областей: если человек в этой части находится временно (осмотр, мелкий ремонт и т. п.), то и негативное воздействие возможно только в этот период времени.

В III варианте зоны накладываются друг на друга, негативное воздействие может быть реализовано в любой момент.

I – безопасная ситуация

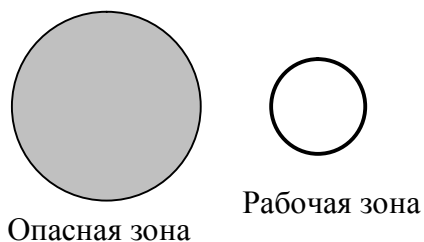

II – ситуация кратковременной или локальной опасности

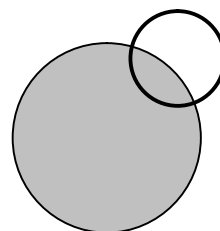

III – опасная ситуация

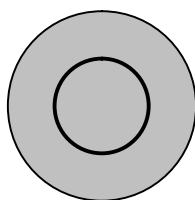

IV – условно опасная ситуация



Рис. 1.1. Возможные варианты взаимного расположения зоны действия опасности и зоны пребывания работающего

В случае IV варианта зоны накладываются друг на друга, но человек имеет средства индивидуальной защиты, может быть, находится в кабине наблюдения и т. п.

Общие требования безопасности к производственному оборудованию и производственным процессам установлены ГОСТ 12.2.003–91 «ССБТ. Оборудование производственное. Общие требования безопасности» и ГОСТ 12.3.002–75* «ССБТ. Процессы производственные. Общие требования безопасности». Безопасность производственных процессов в основном определяется безопасностью производственного оборудования.

Основные методы обеспечения безопасности:

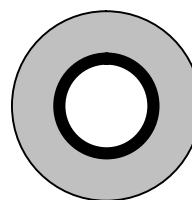
- пространственное или временное разделение зоны опасности и рабочей зоны (реализуется путем организации деятельности и инженерных решений; защита временем – устанавливается определенный режим работы; защита количеством – уменьшение мощности источника излучения; автоматизация; эргономичность);
- адаптация среды к возможностям человека (реализуется путем использования средств коллективной защиты);
- адаптация человека к окружающей среде и повышение его защищенности (реализуется путем подготовки персонала к безопасному труду и использования средств индивидуальной защиты).

Средства коллективной защиты предусмотрены для одновременной защиты всех работающих на производственном участке. Основные средства коллективной защиты по принципу действия можно разделить на оградительные, предохранительные, блокирующие, сигнализирующие, системы дистанционного управления машинами и оборудованием, а также специальные.

Ограждения. Защитные ограждения включают: 1) устройства, препятствующие появлению человека в опасной зоне; 2) ограждения для защиты человека от опасных выделений (стружки, осколков). Выполняются в виде сеток, решеток, экранов, кожухов и т. д. Конструктивно оградительные устройства могут быть стационарными, подвижными (съёмными) и переносными. Ограждения должны быть достаточно прочными, чтобы выдерживать удары частиц, отлетающих при обработке, а также случайный вылет и удар заготовок и режущего инструмента. Изготавливаются ограждения из металлов, пластмасс, дерева, прозрачных материалов (оргстекло, триплекс и др.). Все открытые и движущиеся части машин должны быть закрыты ограждениями. Например, вращающиеся части станков закрываются глухими кожухами, прикрепленными к станку. Работа со снятым или неисправным ограждением запрещается. Внутренняя поверхность ограждений должна быть окрашена в яркие цвета, чтобы было заметно, если ограждение снято.

Предохранительные устройства – устройства, которые автоматически отключают машины или агрегаты при выходе какого-либо параметра оборудования за пределы допустимых значений, что исключает аварийные режимы работы. Примерами устройств этого типа могут служить: плавкие электрические предохранители, предназначенные для защиты электрической сети от больших токов, вызываемых короткими замыканиями; предохранительные клапаны и разрывные мембраны, устанавливаемые на сосуды, работающие под давлением; различные тормозные устройства, позволяющие быстро остановить движущиеся части оборудования; концевые выключатели и ограничители подъёма, предохраняющие движущиеся механизмы от выхода за установленные пределы, и др.

Блокировочные устройства исключают возможность проникновения человека в опасную зону или устраняют опасный фактор на время пребывания человека в опасной зоне. По принципу действия различают механические, электрические, фотоэлектронные, радиационные, гидравлические, пневматические и комбинированные блокировочные устройства. Электрическая и электромеханическая блокировка часто используется в электроустановках. Например, в ограждение электроустановки встраивается один из контактов концевого выключателя, поэтому

при открытом или снятом ограждении электрическая цепь системы разомкнута, установка обесточивается.

Сигнализирующие устройства дают информацию о работе технологического оборудования и об изменениях в течение процесса, предупреждают об опасностях, сообщают о месте их нахождения. *По способу представления информации* различают сигнализацию звуковую, световую и комбинированную. *По назначению* все системы сигнализации принято делить на оперативную, предупредительную и опознавательную. Оперативная сигнализация представляет информацию о протекании технологических процессов. Для этого используют различные измерительные приборы – амперметры, вольтметры, манометры, термометры и т. д. Предупредительная сигнализация включается в случае возникновения опасности. Опознавательная сигнализация служит для выделения наиболее опасных узлов и механизмов промышленного оборудования, а также зон. Например, в красный цвет окрашивают сигнальные лампочки, предупреждающие об опасности, кнопку «стоп», противопожарный инвентарь, токоведущие шины и др. В желтый – элементы строительных конструкций, которые могут являться причиной получения травм персоналом, внутризаводской транспорт, ограждения, устанавливаемые на границах опасных зон, и т. д. В зеленый цвет окрашивают сигнальные лампы, двери эвакуационных и запасных выходов, конвейеры и другое оборудование.

Кроме отличительной окраски, используют и различные знаки безопасности. Эти знаки наносят на цистерны, контейнеры, электроустановки и другое оборудование. Знаки безопасности могут быть предупреждающими, предписывающими и указательными.

Системы дистанционного управления основаны на использовании телевизионных или телеметрических систем, а также визуального наблюдения с удаленных на достаточное расстояние от опасных зон участков. Управление работой оборудования из безопасного места позволяет убрать персонал из труднодоступных зон и зон повышенной опасности. Чаще всего системы дистанционного управления используют при работе с радиоактивными, взрывоопасными, токсичными и легковоспламеняющимися веществами и материалами.

В ряде случаев применяют специальные средства защиты, к которым относятся двуручное включение машин, различные системы вентиляции, глушители шума, осветительные приборы, защитное заземление и ряд других.

В тех случаях, когда не предусмотрены коллективные средства защиты работающих или они не дают требуемого эффекта, прибегают к индивидуальным средствам защиты. **Средства индивидуальной за-**

щиты (СИЗ) обеспечивают защиту отдельного человека или отдельных его органов с помощью специальной одежды, обуви, защитных касок, масок и др. Все СИЗ в зависимости от назначения подразделяют на следующие классы (ГОСТ 12.4.011–89 «ССБТ. Средства защиты работающих. Классификация»): изолирующие костюмы, средства защиты органов дыхания, одежда специальная защитная, средства защиты ног, рук, головы, средства защиты глаз и лица, органов слуха, средства защиты от падения с высоты и другие предохранительные средства, защитные дерматологические средства, средства защиты комплексные.

При выборе СИЗ необходимо учитывать конкретные условия производственного процесса, вид и длительность воздействия на работающих опасного и вредного производственного фактора, а также индивидуальные особенности работающих.

1.5. Структура и задачи безопасности жизнедеятельности

Безопасность жизнедеятельности – это комплексная дисциплина, изучающая вопросы охраны окружающей среды (экологическая безопасность), гражданской обороны (БЖД в условиях ЧС) и охраны труда (БЖД в условиях производства).

Экологическая безопасность на основе изучения закономерностей взаимодействия природы и человека дает научно обоснованные рекомендации по охране природы, природопользованию и воспроизведению природных ресурсов.

Гражданская оборона обеспечивает защиту населения в ЧС: стихийных бедствиях, техногенных катастрофах, социально-политических конфликтах, военно-политических и межнациональных кризисах, сопровождающихся насилием.

Производственная безопасность (охрана труда) определяется как система законодательных актов, социально-экономических, организационных, технических, гигиенических и лечебно-профилактических мероприятий и средств, обеспечивающих безопасность, сохранение здоровья и работоспособности в процессе труда. Охрана труда (ОТ) исследует опасности, действующие в условиях производства, и разрабатывает методы защиты работающих от них. Охрана труда включает следующие разделы: производственная санитария, техника безопасности, пожарная профилактика, правовые и организационные вопросы.

• *Производственная санитария* – это система организационных мероприятий и технических средств, предотвращающих или уменьшающих воздействие на работающих вредных производственных факторов.

- **Техника безопасности** – система организационных мероприятий и технических средств, предотвращающих воздействие на работающих опасных производственных факторов.

- **Пожарная профилактика** – это система организационных мероприятий и технических средств, направленных на профилактику и ликвидацию пожаров и взрывов, ограничение их последствий.

- **Организационно-правовые основы охраны труда** рассматривают законодательные и нормативные положения и вопросы организации работы по обеспечению безопасности.

Предметом изучения в курсе БЖД являются:

- объективные закономерности возникновения опасных и вредных факторов;

- анатомо-физиологические способности человека переносить воздействие вредных и опасных факторов среды обитания в обычных и чрезвычайных ситуациях;

- средства и методы формирования комфортных и безопасных условий жизнедеятельности и сохранения природной среды;

- правовые и организационные основы обеспечения жизнедеятельности.

Круг практических задач БЖД включает выбор принципов защиты, разработку и рациональное использование средств защиты человека и природной среды от негативного воздействия техногенных источников и стихийных явлений, а также средств, обеспечивающих комфортное состояние среды жизнедеятельности.

Дисциплина БЖД, таким образом, решает три взаимосвязанных задачи:

1. Идентификация опасных и вредных факторов, их контроль.
2. Защита человека от опасных и вредных факторов: разработка и использование средств защиты от опасностей, обучение основам защиты от опасностей.
3. Ликвидация возможных (исходя из концепции приемлемого риска) отрицательных последствий проявления опасностей.

Вопросы и задания для самоконтроля

1. Дайте определение понятий «опасный фактор» и «вредный фактор». Приведите примеры.
2. Приведите классификацию опасных и вредных факторов.
3. Что представляют собой критерии безопасности и комфортности?
4. Что такое приемлемый риск?
5. Назовите основные методы обеспечения безопасности.

2. ОРГАНИЗАЦИОННО-ПРАВОВЫЕ ОСНОВЫ БЕЗОПАСНОСТИ ЖИЗНЕДЕЯТЕЛЬНОСТИ

Управление БЖД ведется по трем самостоятельным направлениям, каждое из которых имеет свою правовую (законодательную), нормативную и организационную основу, свои руководящие и контролирующие органы. Этими направлениями являются:

- 1) обеспечение охраны труда;
- 2) обеспечение охраны окружающей среды;
- 3) обеспечение безопасности в чрезвычайных ситуациях.

2.1. Правовые и нормативно-технические основы

2.1.1. Основные законодательные документы

Правовую основу обеспечения безопасности и здоровья составляют Конституция РФ, гарантирующая право граждан на труд, отдых, охрану здоровья, материальное обеспечение в старости, в случае болезни, при полной или частичной нетрудоспособности и т. д., а также законы и постановления, принятые представительными органами Российской Федерации и входящих в нее республик, и подзаконные акты: указы президентов, постановления, принимаемые правительствами РФ и входящих в нее государственных образований, местными органами власти и специально уполномоченными на то органами. Среди последних можно назвать Министерство природных ресурсов РФ, Министерство здравоохранения и социального развития РФ, Министерство РФ по делам государственной обороны, чрезвычайным ситуациям и ликвидации последствий стихийных бедствий (МЧС) и их территориальные органы. На базе подзаконных актов разрабатываются различные положения, инструкции, правила, устанавливающие принципы организации работ по обеспечению безопасности и сохранению здоровья.

Основные правовые гарантии в части обеспечения производственной безопасности регламентирует законодательство о труде. Оно включает в себя ряд законов, основными из которых являются:

- Федеральный закон «Об основах охраны труда в Российской Федерации» (1999 г.);
- Трудовой кодекс РФ (2001 г., введен в действие с 1.02.2002 г.).

Эти законы определяют обязанности работодателя по обеспечению безопасности и условий труда; специальные требования, предъявляемые к рабочим и служащим, занятым на тяжелых работах с вредными усло-

виями труда; требования безопасности к производственным зданиям, сооружениям, оборудованию; устанавливают материальную ответственность предприятий, учреждений, организаций за ущерб, причиненный рабочим и служащим повреждением их здоровья.

В перечень основных законодательных актов о труде и об ОТ входят также федеральные законы «Об обязательном социальном страховании от несчастных случаев на производстве и профессиональных заболеваний» (1998 г.), «О техническом регулировании» (2002 г.), «О коллективных договорах и соглашениях» (1992 г.) и др.

Правовую основу охраны окружающей среды составляют законы:

- Закон РСФСР «О санитарно-эпидемиологическом благополучии населения» (1999 г.), в соответствии с которым введено санитарное законодательство, включающее указанный закон и нормативные акты, устанавливающие критерии безопасности и безвредности для человека факторов среды его обитания, а также требования к обеспечению благоприятных условий его жизнедеятельности.

- Закон РСФСР «Об охране окружающей природной среды» (2002 г.), который направлен на обеспечение экологической безопасности.

- Законы РСФСР «Об охране здоровья граждан» (1993 г.) и «О защите прав потребителей» (1992 г.), содержащие ряд требований по охране окружающей среды.

- Водный кодекс РФ (1995 г.), Земельный кодекс РСФСР (1991 г.), законы РФ «О недрах» (1992 г.), «Об охране атмосферного воздуха» (1982 г.), «Об экологической экспертизе» (1995 г.) и др., которые направлены на охрану составных элементов биосферы.

Правовой основой организации работ в условиях чрезвычайных ситуаций являются законы:

- закон РФ «О защите населения и территории от чрезвычайных ситуаций природного и техногенного характера» (1994 г.);

- «О промышленной безопасности опасных производственных объектов» (1997);

- «О пожарной безопасности» (1994 г.);

- «Об использовании атомной энергии» (1995 г.) и др.

2.1.2. Нормативно-техническая документация

В РФ действует система нормативных актов, содержащих государственные нормативные требования по БЖД. Рассмотрим основные виды нормативно-технической документации.

1. **Система стандартов безопасности труда (ССБТ) Госстандарта России**, которая включает государственные стандарты (ГОСТ), отраслевые стандарты (ОСТ), стандарты предприятий (СТП).

ССБТ представляет собой многоуровневую систему взаимосвязанных стандартов, направленных на обеспечение безопасности труда. Это основной вид нормативных актов по охране труда.

Шифр этой системы в государственной системе стандартизации – 12 (ГОСТ 12). ССБТ включает в себя несколько подсистем. Стандарты подсистемы 0 – это организационно-методические стандарты, которые устанавливают цель, задачи, структуру ССБТ, терминологию, классификацию опасных и вредных факторов, принципы организации работы по обеспечению безопасности труда в промышленности. Стандарты подсистемы 1 устанавливают требования по видам опасных и вредных производственных факторов, их предельно допустимые значения, методы контроля уровня факторов, методы и средства защиты работающих от их воздействия. Стандарты подсистемы 2 устанавливают требования безопасности к производственному оборудованию, методы контроля выполнения их требований. Стандарты подсистемы 3 устанавливают требования безопасности к производственным процессам; подсистемы 4 – к средствам защиты; подсистемы 5 – к зданиям и сооружениям.

Таким образом, обозначение ССБТ состоит из шифра ССБТ, шифра подсистемы, порядкового номера стандарта в подсистеме и года утверждения стандарта. Например, ГОСТ 12.2.032–78 «ССБТ. Рабочее место при выполнении работ сидя. Общие эргономические требования» относится к подсистеме, устанавливающей требования безопасности к производственному оборудованию, и содержит эргономические требования к рабочему месту при выполнении работы сидя.

2. **Гигиенические нормативы (ГН), санитарные нормы (СН) и санитарные правила и нормы (СанПиН)** Минздрава России.

Санитарные нормы устанавливают предельно допустимые концентрации загрязняющих веществ в атмосферном воздухе и воде, а также предельные уровни физических воздействий шума, вибрации, инфразвука, электромагнитных полей, ионизирующих излучений и т. д.

3. **Система строительных норм и правил (СНиП)** Госстроя России.

В системе строительных норм и правил рассмотрены нормы проектирования сооружений различного назначения, учитывающие требования безопасности, охраны окружающей среды и рационального природопользования.

4. **Правила устройства и безопасной эксплуатации (ПУБЭ), правила безопасности (ПБ)** (пожарной, радиационной, технической,

электробезопасности и др.) соответствующих федеральных надзоров России.

5. **Правила по ОТ и инструкции по ОТ:** межотраслевые (ПОТ М) Министерства труда и социального развития РФ, отраслевые (ПОТ О), типовые отраслевые инструкции по охране труда (ТОИ) федеральных органов исполнительной власти;

6. **Организационно-методические документы:** положения (П), методические указания (МУ), рекомендации (Р).

7. Система стандартов «Охрана природы».

Система стандартов «Охрана природы» имеет шифр 17 в государственной системе стандартизации и состоит из десяти комплексов стандартов. Кодовое название комплекса: 0 – организационно-методические стандарты; 1 – гидросфера; 2 – атмосфера; 3 – биологические ресурсы; 4 – почвы; 5 – земли; 6 – флора; 7 – фауна; 8 – ландшафты; 9 – недра. Каждый комплекс стандартов, начиная с комплекса 1, включает в себя восемь групп стандартов: 0 – основные положения; 1 – термины, определения, классификация; 2 – показатели качества природных сред, параметры выбросов и сбросов; 3 – правила охраны природы и рационального использования природных ресурсов; 4 – методы определения параметров состояния природных объектов и интенсивности хозяйственных воздействий; 5 – требования к средствам контроля и измерений состояния окружающей природной среды; 6 – требования к устройствам, аппаратам и сооружениям по защите окружающей среды от загрязнений; 7 – прочие стандарты.

Обозначение стандартов в области охраны природы состоит из шифра системы, шифра комплекса, шифра группы, порядкового номера стандарта и года регистрации стандарта. Так, стандарт ГОСТ 17.2.1.03–87 «Охрана природы. Атмосфера. Термины и определения» стоит в комплексе 2 (атмосфера), группе 1 (термины и определения).

8. Система стандартов «Безопасность в чрезвычайных ситуациях».

Система стандартов «Безопасность в чрезвычайных ситуациях» (БЧС) имеет шифр 22 в государственной системе стандартизации и состоит из десяти групп стандартов. Стандарты группы 0 устанавливают основные положения: основные термины и определения, классификацию ЧС, классификацию поражающих факторов и воздействий источников ЧС и др. Группа 1 – это стандарты в области мониторинга и прогнозирования; группа 2 – стандарты в области обеспечения безопасности объектов народного хозяйства; группа 3 – стандарты в области обеспечения безопасности населения; группа 4 – стандарты в области обеспечения безопасности продовольствия, пищевого сырья и кормов;

группа 5 – стандарты в области обеспечения безопасности сельскохозяйственных животных и растений; группа 6 – стандарты в области обеспечения безопасности водоисточников и систем водоснабжения; группа 7 – стандарты на средства и способы управления, связи и оповещения; группа 8 – стандарты в области ликвидации чрезвычайных ситуаций; группа 9 – стандарты в области технического оснащения аварийно-спасательных формирований, средств специальной защиты и экипировки спасателей.

Обозначение отдельного стандарта в комплексе стандартов БЧС состоит из индекса (ГОСТ Р), шифра системы (22), шифра группы, порядкового номера стандарта в группе и года утверждения или пересмотра стандарта. Например: ГОСТ Р 22.0.01–94 «Безопасность в чрезвычайных ситуациях. Основные положения».

2.2. Организационные основы управления производственной безопасностью

2.2.1. Управление охраной труда

Государственное управление охраной труда осуществляется Правительством РФ непосредственно или по его поручению федеральным органом исполнительной власти по труду и другими федеральными органами исполнительной власти. К числу федеральных органов исполнительной власти, осуществляющих управление ОТ, относится прежде всего Министерство здравоохранения и социального развития РФ (в структуре которого имеется специальный Департамент трудовых отношений). В отраслях экономики или в определенной сфере деятельности управление ОТ ведут: Минэкономразвития РФ, Минфин РФ, Минпромнауки РФ, Минобразования РФ и др.

Важнейшей функцией системы управления охраной труда является контроль за соблюдением законодательных и нормативных правовых актов о труде в целях обеспечения защиты трудовых прав граждан. **Основные виды контроля:**

- государственный надзор за выполнением требований охраны труда;
- ведомственный контроль вышестоящих организаций;
- оперативный контроль, проводимый руководителем работ и другими должностными лицами;
- контроль требований безопасности труда при аттестации рабочих мест;
- контроль со стороны службы охраны труда предприятия.

Основной орган государственного надзора и контроля – федеральная инспекция труда, которая осуществляет надзор и контроль за соблюдением законодательства РФ о труде и ОТ, нормативных правовых актов о возмещении вреда, причиненного здоровью работника, о социальном страховании и выполнении коллективных договоров на предприятиях. В ее подчинении находятся государственные инспекции труда субъектов РФ.

Федеральным органам исполнительной власти предоставлено право осуществлять функции надзора и контроля в пределах своих полномочий.

Госсанэпиднадзор проверяет выполнение предприятиями санитарных и гигиенических норм и правил.

Пожарный надзор России контролирует выполнение требований пожарной профилактики при проектировании и эксплуатации производственных помещений и зданий.

Федеральный технический надзор (Ростехнадзор) проверяет правильность устройства и безопасной эксплуатации установок повышенной опасности, в т. ч. подъемно-транспортных машин, установок под давлением, а также безопасность ведения работ при разработке месторождений полезных ископаемых.

Госэнергонадзор осуществляет надзор за правильностью устройства и безопасной эксплуатации электрических и тепловых установок.

Надзорные органы имеют право беспрепятственного доступа на подведомственные объекты; на получение необходимой информации; налагать штрафы; приостанавливать работу, если имеется угроза жизни.

Государственная экспертиза условий труда контролирует условия труда, качество проведения аттестации рабочих мест по условиям труда, правильность предоставления компенсации за тяжелую работу и работу с вредными или опасными условиями труда, а также готовит предложения об отнесении организаций к классу профессионального риска в соответствии с результатами сертификации работ по охране труда в организациях.

Ведомственный контроль проводят комиссии, возглавляемые главными специалистами министерств и территориальных управлений.

На предприятиях контроль осуществляют службы ОТ предприятий, инженеры по ОТ, руководители подразделений.

Оперативный контроль осуществляется администрацией на всех уровнях ежедневно: мастера и бригадиры перед началом работы проводят проверку соответствия требованиям безопасности оборудования, средств защиты, инструмента, приспособлений, организации рабочего места. В процессе работы контролируется безопасность ее проведения.

Общественный контроль за соблюдением прав и интересов работников в области охраны труда на предприятии осуществляется через уполномоченного по охране труда профессионального союза или трудового коллектива. Основная его функция – контроль за соблюдением законных прав и интересов работников в области охраны труда на предприятиях всех форм собственности, независимо от сферы их хозяйственной деятельности, ведомственной принадлежности и численности работников.

2.2.2. Организация работ по охране труда на предприятиях

В соответствии с ФЗ «Об основах охраны труда в Российской Федерации» обязанности по обеспечению безопасных условий и охраны труда возлагаются на работодателя.

Организация работ по охране труда возложена на службы охраны труда. По Трудовому кодексу РФ на предприятии с численностью работников более 100 человек создается служба ОТ или вводится должность специалиста по ОТ. При меньшей численности решение принимается работодателем с учетом специфики отрасли.

Главной задачей службы ОТ на предприятии является создание безопасных и здоровых условий труда для работающего персонала. Служба ОТ, в частности, проводит анализ состояния и причин производственного травматизма и профзаболеваний, совместно с соответствующими службами предприятия разрабатывает мероприятия по предупреждению несчастных случаев на производстве, организует работу по аттестации рабочих мест, по обеспечению здоровых условий труда, оказывает помощь в организации обучения работников вопросам ОТ, участвует в работе аттестационных комиссий и комиссий по проверке знаний работниками правил и норм по ОТ, инструкций по технике безопасности и выполняет ряд других функций.

Аттестация рабочих мест по условиям труда проводится в соответствии с ФЗ «Об основах охраны труда в Российской Федерации» и Положением о порядке проведения аттестации рабочих мест по условиям труда, утвержденным постановлением Минтруда РФ в 2007 г. Аттестация рабочих мест по условиям труда – это система анализа и оценки рабочих мест для проведения оздоровительных мероприятий, ознакомления работающих с условиями труда, сертификации производственных объектов, подтверждения или отмены права предоставления компенсации и льгот работникам, занятым на тяжелых работах и работах с вредными и опасными условиями труда (дополнительный отпуск, сокращенный рабочий день, доплаты, льготная пенсия и т. д.).

Аттестация рабочих мест по условиям труда включает гигиеническую оценку соответствующих условий и характера труда, оценку травмобезопасности рабочих мест и учет обеспеченности работников средствами индивидуальной защиты.

По результатам проверки заполняются карты аттестации рабочих мест, в которых фиксируются нормативные и фактические значения факторов, характеризующих условия труда, величины отклонения их от нормы, наличие тяжелого физического и напряженного труда, соответствие требованиям безопасности средств коллективной и индивидуальной защиты, оборудования и технологических процессов. Аттестационная комиссия выносит решение либо об аттестации рабочего места, либо его рационализации, либо ликвидации. Аттестация рабочих мест проводится не реже одного раза в 5 лет с момента проведения последних измерений.

По результатам аттестации рабочего места и сертификации оборудования, которая проводится органами Госстандарта России, производится сертификация производственного объекта. Основная цель системы сертификации работ по охране труда в организациях – содействие методами и средствами сертификации поэтапному решению проблемы создания здоровых и безопасных условий труда на основе их достоверной оценки, а также учета результатов сертификации при реализации механизма экономической заинтересованности работодателей в улучшении условий труда.

Контроль, осуществляемый службой охраны труда предприятия, реализуется в форме целевых и комплексных проверок. При *целевых проверках* контролируется производственное оборудование по определенному признаку. Контроль проводится в нескольких цехах. *Комплексные проверки* проводятся в одном цехе. При этом объектами контроля являются как производственное оборудование, так и условия труда.

Обучение по ОТ является одним из направлений профилактической работы по ОТ. Порядок и виды обучения и проверки знаний по безопасности труда работников установлены ГОСТ 12.0.004–90 «ССБТ. Организация обучения безопасности труда. Общие положения». Основной формой обучения работников по охране труда является проведение инструктажа: вводного, первичного на рабочем месте, повторного, внепланового, целевого.

Вводный инструктаж проводят со всеми лицами, поступающими на предприятие, а также с командированными и учащимися, прибывшими на практику. Цель – дать работнику общие знания по ОТ, основные сведения об организации, правилах поведения на ее территории.

Первичный инструктаж на рабочем месте проводят с каждым работником индивидуально, сопровождая его показом безопасных приемов работы. Рабочие допускаются к самостоятельной работе после стажировки, проверки теоретических знаний и приобретенных навыков безопасных способов работы.

После начала самостоятельной работы все работники не реже чем раз в полгода проходят **повторный инструктаж**. Цель этого инструктажа – восстановить в памяти рабочего инструкции по охране труда, а также разобрать конкретные нарушения из практики предприятия.

Внеплановый инструктаж проводят при изменении правил по охране труда, технологического процесса, нарушениях работниками требований безопасности и в некоторых других случаях.

Целевой инструктаж проводят перед выполнением работ, на которые требуется оформление наряд-допуска (особо опасные работы типа ремонта электросетей, резервуаров, работ на большой высоте и т. п.), а также при выполнении разовых работ, не связанных с прямыми обязанностями по специальности (погрузка, уборка территории), и в других случаях.

Все виды инструктажа оформляются в специальных журналах и по установленной форме с обязательной подписью инструктирующего и инструктируемого.

2.2.3. Производственный травматизм

Одной из основ принятия управленческих решений является анализ производственного травматизма.

Несчастный случай на производстве – это случай воздействия на работающего опасного производственного фактора при выполнении работ трудовыми обязанностями или заданий руководителя работ (ГОСТ 12.0.002–80. «ССБТ. Термины и определения»). Результатом несчастного случая является травма.

Производственная травма представляет собой повреждение организма человека и потерю им работоспособности, вызванные несчастным случаем на производстве. Повторение несчастных случаев, связанных с производством, называется производственным травматизмом.

В соответствии с Положением о порядке расследования и учета несчастных случаев на производстве (от 11.03.99 г.) расследованию и учету подлежат несчастные случаи, повлекшие за собой необходимость перевода работника на другую работу, временную или стойкую утрату им трудоспособности либо его смерть и происшедшие при выполнении работником своих трудовых обязанностей (работ) на территории органи-

зации или вне ее, а также при следовании к месту работы или с работы на транспорте, предоставленном организацией.

Работодатель или лицо, им уполномоченное, обязаны:

- обеспечить оказание пострадавшему первой помощи, а при необходимости – доставку его в медицинское учреждение;
- принять неотложные меры по предотвращению развития аварийной ситуации и воздействия травмирующих факторов на других лиц;
- организовать формирование комиссии по расследованию несчастного случая;
- обеспечить сохранение (до начала расследования обстоятельств и причин несчастного случая) обстановки на рабочем месте такой, какой она была на момент происшествия (если это не угрожает жизни и здоровью работников и не приведет к аварии).

Расследование несчастных случаев производит комиссия в составе специалиста по охране труда, представителей работодателя и профсоюзного органа (не менее трех человек). По требованию пострадавшего в расследовании несчастного случая может принимать участие его доверенное лицо. Несчастные случаи, произошедшие с работниками, направленными сторонними организациями, в т. ч. со студентами и учащимися, проходящими производственную практику, расследуются с участием представителя направившей их организации.

Комиссия по расследованию несчастного случая обязана в течение трех суток с момента происшествия расследовать обстоятельства и причины несчастного случая. При случаях, вызвавших потерю у работника трудоспособности на период не менее одного дня или необходимость перевода его на другую работу, или его смерть, составляется **акт по форме Н-1** в двух экземплярах (если несчастный случай произошел с работником другой организации, то акт составляется в трех экземплярах). Подписанный членами комиссии и утвержденный работодателем акт заверяется печатью организации. После окончания расследования один экземпляр утвержденного акта по форме Н-1 должен быть передан пострадавшему.

Групповой несчастный случай (два человека и более), тяжелый несчастный случай, несчастный случай со смертельным исходом подлежат специальному расследованию. Расследование проводится в течение 15 дней комиссией в составе государственного инспектора по охране труда, представителей органа исполнительной власти соответствующего субъекта РФ, представителя работодателя, профсоюзного или иного уполномоченного работниками представительного органа.

Руководитель предприятия обязан немедленно принять меры к устранению причин, вызвавших несчастный случай.

2.2.4. Методы анализа производственного травматизма

Одним из важнейших условий борьбы с производственным травматизмом является **систематический анализ причин** его возникновения, которые делятся на технические, организационные и личностные.

Технические причины в большинстве случаев проявляются как результат конструктивных недостатков машин, механизмов, оборудования, инструмента, недостаточности освещения, неисправности защитных средств, оградительных устройств или их отсутствия, несовершенства технологических процессов и т.п.

К организационным причинам относится несоблюдение правил техники безопасности, неподготовленность работников, нарушение трудовой дисциплины, неправильная организация работы, нарушение режима работы и отдыха, неприменение средств индивидуальной защиты и др.

Под **личностными причинами** понимают неосторожность или невнимательность (из-за усталости, воздействия внешних факторов и т. д.), ошибочные действия, недисциплинированность работников.

Для анализа производственного травматизма используются такие методы, как статистический и монографический.

Статистический метод основан на анализе статистического материала по травматизму, накопленного на предприятии за определенный период времени (год, квартал, месяц и т. д.). При рассмотрении итогов работы предприятия по борьбе с травматизмом анализируют динамику частоты и тяжести травматизма.

Количественными показателями производственного травматизма являются: коэффициент частоты, коэффициент тяжести и коэффициент нетрудоспособности.

Коэффициент частоты, выражающий количество несчастных случаев, происходящих на 1000 работающих, рассчитывают по формуле

$$K_{\text{ч}} = T \cdot 1000 / P,$$

где T – общее число пострадавших за определенный период времени; P – среднесписочная численность работающих за тот же период времени.

Коэффициент тяжести, выражающий число дней нетрудоспособности, происходящих на один несчастный случай, определяют по формуле

$$K_{\text{т}} = Д / T,$$

где $Д$ – число дней нетрудоспособности, вызванной несчастными случаями.

Коэффициент нетрудоспособности подсчитывают по формуле

$$K_n = K_q K_T.$$

Разновидностями статистического метода являются групповой и топографический методы.

При *групповом методе* травмы группируются по отдельным признакам: времени травмирования; возрасту; квалификации и специальности пострадавших; видам работ; причинам и т. п. Это позволяет выявить наиболее неблагоприятные моменты в организации работ, состоянии условий труда или оборудования.

При *топографическом методе* все несчастные случаи в течение анализируемого периода наносят условными знаками на план расположения оборудования. Скопление таких знаков на том или ином месте характеризует его повышенную травмоопасность.

Монографический метод анализа травматизма предусматривает многосторонний анализ причин травматизма непосредственно на рабочих местах. При этом изучаются организация и условия труда, состояние оборудования, инструментов. Этот метод применим не только для анализа совершившихся несчастных случаев, но и для выявления потенциальных опасностей на изучаемом участке.

2.2.5. Ответственность за нарушение законодательства по производственной безопасности

За нарушение законодательства по производственной безопасности предусматривают следующие **виды ответственности**:

1) *дисциплинарная* ответственность, которую накладывает на нарушителя вышестоящее административное лицо (дисциплинарное взыскание, замечание, выговор, перевод на нижеоплачиваемую должность на определенный срок или понижение в должности, увольнение);

2) *административная* ответственность, которой подвергаются работники административно-управленческого аппарата, а имеют право привлекать к ней органы государственного надзора, федеральные инспекции труда (предупреждение, общественное порицание, штраф);

3) *материальная* ответственность, которую несет предприятие в целом или виновные должностные лица этого предприятия, за трудовое увечье, профессиональное заболевание работника или иное повреждение здоровья (штрафы, выплата потерпевшему денежных сумм, компенсация дополнительных расходов); на работника материальная ответственность возлагается в полном размере причиненного ущерба за

ущерб, нанесенный работодателю при выполнении трудовых обязанностей;

4) **уголовная** ответственность выражается в наказании за нарушение, повлекшее за собой несчастные случаи или другие тяжелые последствия (штраф, исправительные работы, лишение свободы).

2.3. Управление охраной окружающей природной среды

На федеральном уровне управление осуществляется Президентом, Федеральным собранием, Правительством РФ, Министерством природных ресурсов РФ.

На региональном уровне управление охраной окружающей среды ведется представительными и исполнительными органами власти, местными органами самоуправления и территориальными органами указанных выше специально уполномоченных ведомств.

На промышленных объектах организация работ по охране окружающей среды осуществляется одной из служб главных специалистов (отделом главного механика или энергетика) или специальной службой по охране окружающей среды. Подразделение, ответственное за проведение работ, контролирует выполнение законодательства по охране окружающей среды на предприятии, проводит инвентаризацию источников сбросов и выбросов, а также энергозагрязнений, обеспечивает контроль загрязнений атмосферы, гидросферы и почв, создаваемых предприятием. На это же подразделение возлагается заполнение **экологического паспорта предприятия** согласно требованиям ГОСТ 17.0.004–90 «Охрана природы. Экологический паспорт промышленного предприятия. Основные положения».

В экологическом паспорте содержатся общие сведения о предприятии, краткая природно-климатическая характеристика района расположения предприятия, краткое описание технологии производства и сведения о продукции, характеристика сырья, характеристика выбросов в атмосферу, отходов, характеристика водопотребления и водоотведения и другие сведения об эколого-экономической деятельности предприятия.

Управление охраной окружающей среды базируется на информации, получаемой с помощью системы мониторинга окружающей среды, целью которого является наблюдение за антропогенными изменениями и за естественным фоном. Система мониторинга состоит из трех ступеней: наблюдения, оценки состояния и прогноза возможных изменений.

2.4. Управление безопасностью в чрезвычайных ситуациях

Управление чрезвычайными ситуациями обеспечивается единой государственной системой предупреждения и ликвидации ЧС (РСЧС).

РСЧС объединяет органы государственного управления РФ всех уровней, общественные организации, которые обязаны выполнять задачи, связанные с обеспечением безопасности и защиты населения, предупреждением, реагированием и действиями в ЧС. РСЧС обеспечивает координацию сил и средств этих органов управления и организаций по предупреждению ЧС, защите населения, материальных и культурных ценностей, окружающей среды при возникновении аварий, катастроф, стихийных бедствий и применении возможным противником современных средств поражения.

РСЧС включает территориальные и функциональные подсистемы и имеет пять уровней: объектовый, местный, территориальный, региональный и федеральный. Главный орган федерального уровня – Министерство РФ по делам гражданской обороны, ЧС и ликвидации последствий стихийных бедствий (МЧС).

Территориальные подсистемы (республик в составе РФ, краев и областей) состоят из звеньев, соответствующих принятому в России административно-территориальному делению.

Функциональные подсистемы состоят из органов управления, сил и средств министерств и ведомств РФ, непосредственно решающих задачи по наблюдению и контролю за состоянием природной среды и обстановкой на потенциально опасных объектах, по предупреждению стихийных бедствий и ликвидации последствий ЧС. Единая система предупреждения и ликвидации ЧС на федеральном уровне объединяет силы постоянной готовности следующих ведомств: МЧС, Минатома, МВД, Минсельхозпрода, Минтопэнерго, Минтранса, МПС, Минздрава, Росгидромета и др.

Координирующими органами РСЧС являются межведомственные комиссии по предупреждению и ликвидации ЧС, региональные центры, комиссии по ЧС органов исполнительной власти субъектов РФ, комиссии по ЧС органов местного самоуправления и объектов комиссии по ЧС.

Вопросы и задания для самоконтроля

1. Какие нормативные документы регламентируют требования по производственной безопасности?
2. Кто несет ответственность за безопасность труда на предприятии?

3. Назовите виды инструктажа.
4. Назовите обязанности работодателя при несчастном случае на производстве.
5. Какие виды ответственности предусмотрены за нарушение законодательства по безопасности жизнедеятельности?
6. Какие сведения содержатся в экологическом паспорте предприятия?

3. ПРОИЗВОДСТВЕННАЯ БЕЗОПАСНОСТЬ

3.1. Вопросы организации условий трудовой деятельности

3.1.1. Классификация основных форм деятельности человека

Многообразие форм трудовой деятельности человека подразделяется на физический и умственный труд.

Физический труд характеризуется нагрузкой на опорно-двигательный аппарат и функциональные системы организма человека (сердечно-сосудистую, нервно-мышечную, дыхательную и др.), обеспечивающие его деятельность.

Умственный труд объединяет работы, связанные с приемом и переработкой информации, требующей преимущественного напряжения внимания, памяти, а также активизации процессов мышления.

В современной трудовой деятельности человека объем чисто физического труда незначителен. В соответствии с существующей **физиологической классификацией** трудовой деятельности различают:

- формы труда, требующие значительной мышечной активности;
- механизированные формы труда;
- формы труда, связанные с полуавтоматическим и автоматическим производством;
- групповые формы труда – конвейер;
- формы труда, связанные с дистанционным управлением;
- формы интеллектуального (умственного) труда.

Энергетические затраты человека зависят от интенсивности мышечной работы, информационной насыщенности труда, степени эмоционального напряжения и других условий (температуры, влажности, скорости движения воздуха и др.). Уровень энергозатрат может служить критерием тяжести и напряженности выполняемой работы, имеющим большое значение для оптимизации условий труда и его рациональной организации.

3.1.2. Классификация условий трудовой деятельности

Условия труда – это совокупность факторов производственной среды и трудового процесса, оказывающих влияние на здоровье и работоспособность человека в процессе труда.

Факторы производственной среды – вредные производственные факторы: физические, химические, биологические.

Факторы трудового процесса: тяжесть труда и монотонность труда.

Оценка факторов производственной среды и трудового процесса проводится в соответствии с руководством Р 2.2.2006–05 «Руководство по гигиенической оценке факторов рабочей среды и трудового процесса. Критерии и классификация».

Классификация условий труда по степени опасности и вредности

Условия труда оцениваются четырьмя классами:

1-й класс – оптимальные (комфортные) условия труда обеспечивают максимальную производительность труда и минимальную напряженность организма человека. Оптимальные нормативы установлены для параметров микроклимата и факторов трудового процесса (тяжесть и напряженность труда). Для остальных факторов условно оптимальными считаются такие условия труда, при которых неблагоприятные факторы не превышают допустимых пределов для населения;

2-й класс – допустимые условия труда характеризуются такими уровнями факторов среды и трудового процесса, которые не превышают гигиенических нормативов для рабочих мест. Изменения функционального состояния организма восстанавливаются во время регламентированного отдыха или к началу следующей смены и не должны оказывать неблагоприятное воздействие в ближайшем и отдаленном периоде на состояние здоровья работающего и его потомство. Оптимальные и допустимые условия труда безопасны;

3-й класс – вредные условия труда характеризуются наличием вредных производственных факторов, превышающих гигиенические нормативы и оказывающих неблагоприятное воздействие на организм работающего и/или его потомства. В зависимости от уровня превышения нормативов факторы этого класса подразделяются на четыре степени вредности:

3.1 – вызывающие обратимые функциональные изменения организма;

3.2 – приводящие к стойким функциональным изменениям и росту заболеваемости;

3.3 – приводящие к развитию профессиональной патологии в легкой форме и росту числа хронических заболеваний;

3.4 – приводящие к тяжелым формам профессиональных заболеваний и высокому уровню заболеваемости с временной утратой трудоспособности;

4-й класс – травмоопасные (экстремальные) условия труда. Уровни производственных факторов этого класса таковы, что их воздействие в течение рабочей смены создает угрозу для жизни, высокий риск возникновения тяжелых форм острых профессиональных заболеваний.

Тяжесть и напряженность труда

Тяжесть и напряженность труда характеризуются степенью функционального напряжения организма. Оно может быть энергетическим, зависящим от мощности работы – при физическом труде, и эмоциональным – при умственном труде.

Физический труд классифицируется по тяжести труда. Умственный труд классифицируется по напряженности труда.

Тяжесть труда – характеристика трудового процесса, отражающая преимущественную нагрузку на опорно-двигательный аппарат и функциональные системы организма, обеспечивающие его деятельность. Характеризуется физической динамической нагрузкой, массой поднимаемого и перемещаемого груза, общим числом стереотипных рабочих движений, величиной статической нагрузки, формой рабочей позы, степенью наклона корпуса, перемещениями в пространстве.

Различают три класса условий труда по показателям тяжести трудового процесса:

- оптимальный (легкая физическая нагрузка);
- допустимый (средняя физическая нагрузка);
- вредный (тяжелый труд) – 1, 2 и 3 степени.

Для мужчин и женщин установлены различные нормативы величин физической динамической и статической нагрузки, массы поднимаемого и перемещаемого груза.

Например, оценка массы перемещаемого груза (для мужчин) позволяет отнести условия труда к оптимальным (до 15 кг), допустимым (до 30 кг) или вредным условиям труда 1-й степени тяжести (более 30 кг). Для женщин – 5, 10, более 10 кг.

Напряженность труда – характеристика трудового процесса, отражающая нагрузку преимущественно на ЦНС, органы чувств, эмоциональную сферу работника. Характеризуется интеллектуальными нагрузками (содержание работы, степень сложности задания), сенсорными (длительность наблюдения и число одновременно наблюдаемых объектов: контрольно-измерительные приборы, продукт производства и т. д.), эмоциональными (степень ответственности, риска для собственной

жизни и безопасности других лиц), степенью монотонности нагрузок, режимом работы (продолжительность рабочего дня, сменность работы).

Различают три класса условий труда по показателям напряженности трудового процесса:

- оптимальный (напряженность легкой степени);
- допустимый (напряженность средней степени);
- вредный (напряженный труд) – 1 и 2 степени.

Классификация условий труда по травмобезопасности

Травмобезопасность – соответствие рабочих мест требованиям охраны труда, исключающим травмирование работающих в условиях, регламентированных правовыми актами по ОТ. Условия труда при травмобезопасности делятся на три класса:

- **класс 1** (оптимальные условия): полное соответствие оборудования и инструмента стандартам и правилам. Установлены и исправлены средства защиты. Средства инструктажа и обучения составлены в соответствии с требованиями, оборудование исправно;

- **класс 2** (допустимые условия): повреждения и неисправности средств защиты, не снижающие их защитных функций: частичное загрязнение сигнальной окраски, ослабление отдельных крепежных деталей и т. д.;

- **класс 3** (опасные условия): повреждены, неисправны или отсутствуют предусмотренные конструкцией оборудования средства защиты рабочих органов и передач (ограждения, блокировка, сигнальные устройства и др.), неисправен инструмент. Отсутствуют инструкции по ОТ, либо имеющиеся инструкции составлены без учета соответствующих требований. Отсутствуют средства обучения безопасности труда, а имеющиеся некачественны.

3.1.3. Пути повышения эффективности трудовой деятельности

Основным показателем трудовой деятельности человека принято считать его **работоспособность**, т. е. способность производить действия, характеризующаяся количеством и качеством работы за определенное время.

Во время трудовой деятельности работоспособность организма изменяется на протяжении рабочей смены. Различают *три основные фазы работоспособности*:

- фаза вработывания или нарастающей работоспособности; в зависимости от характера труда и индивидуальных особенностей человека

этот период длится от нескольких минут до 1,5 ч, а при умственном труде – до 2,5 ч;

- фаза высокой устойчивости работоспособности; продолжительность этой фазы может составлять 2–2,5 ч и более, в зависимости от тяжести и напряженности труда;
- фаза снижения работоспособности, сопровождающаяся чувством усталости.

Существенную роль в поддержании высокой работоспособности человека играет установление рационального режима труда и отдыха. Различают две формы чередования периодов труда и отдыха на производстве: введение обеденного перерыва в середине рабочего дня и кратковременных регламентированных перерывов.

Высокая работоспособность организма поддерживается рациональным чередованием периодов работы, отдыха и сна. В соответствии с суточным циклом организма наивысшая работоспособность отмечается в утренние (с 8 до 12) и дневные (с 14 до 17) часы. В дневное время наименьшая работоспособность, как правило, отмечается в период между 12 и 14 ч, а в ночное время – с 3 до 4 ч. С учетом этих закономерностей определяют сменность работы предприятий, начало и окончание работы в сменах, перерывы на отдых и сон.

Элементами рационального режима труда и отдыха являются производственная гимнастика и комплекс мер по психофизиологической разгрузке, в т. ч. функциональная музыка.

Одним из наиболее важных элементов повышения эффективности трудовой деятельности человека является совершенствование умений и навыков в результате обучения.

3.1.4. Рациональная организация рабочего места

Проблемами приспособления производственной среды к возможностям человеческого организма занимается эргономика. *Эргономика* – это наука, изучающая функциональные возможности человека в трудовых процессах с точки зрения физиологии и психологии в целях создания орудий и условий труда, а также технологических процессов, наиболее соответствующих высокой производительности труда.

При конструировании машин должны быть предусмотрены меры по устранению лишних движений работающего, ликвидации наклонов туловища и переходов.

Правильное расположение и компоновка рабочего места, обеспечение удобной позы и свободы трудовых движений, использование оборудования, отвечающего требованиям эргономики и инженерной пси-

хологии, обеспечивают наиболее эффективный трудовой процесс, уменьшают утомляемость и предотвращают опасность возникновения профессиональных заболеваний.

Оптимальная поза человека в процессе трудовой деятельности обеспечивает высокую работоспособность и производительность труда. Неправильное положение тела на рабочем месте приводит к быстрому возникновению статической усталости, снижению качества и скорости выполняемой работы, а также к снижению реакции на опасности. Нормальной рабочей позой следует считать такую, при которой работнику не требуется наклоняться вперед больше чем на $10\div 15^\circ$; наклоны назад и в стороны нежелательны; основное требование к рабочей позе – прямая осанка.

Выбор рабочей позы зависит от мышечных усилий во время работы, точности и скорости движений, а также от характера выполняемой работы.

Работа стоя целесообразнее при необходимости постоянных передвижений, связанных с наладкой и настройкой оборудования. Однако при этом повышается нагрузка на мышцы нижних конечностей, увеличиваются энергозатраты. Работа в позе сидя более рациональна и менее утомительна, т. к. уменьшается высота центра тяжести над площадью опоры, повышается устойчивость тела, снижается напряжение мышц. В положении сидя обеспечивается возможность выполнять работу, требующую точности движения. Но в этом случае могут возникать застойные явления в органах таза, затруднение работы органов кровообращения и дыхания.

Смена позы приводит к перераспределению нагрузки на группы мышц, улучшению условий кровообращения, ограничивает монотонность. Поэтому, где это совместимо с технологией и условиями производства, необходимо предусматривать выполнение работы как стоя, так и сидя, с тем, чтобы рабочие по своему усмотрению могли изменять положение тела.

При организации производственного процесса следует учитывать антропометрические и психофизиологические особенности человека, его возможности в отношении величины усилий, темпа и ритма выполняемых операций, а также анатомо-физиологические различия между мужчинами и женщинами.

Размерные соотношения на рабочем месте при работе стоя строятся с учетом того, что рост мужчин и женщин в среднем отличается на 11,1 см, длина вытянутой в сторону руки – на 6,2 см, длина вытянутой вперед руки – на 5,7 см, длина ноги – на 6,6 см, высота глаз над уровнем пола – на 10,1 см. На рабочем месте в позе сидя различия в размерных

соотношениях у мужчин и женщин выражаются в том, что в среднем длина тела мужчин на 9,8 см и высота глаз над сиденьем на 4,4 см больше, чем у женщин.

На формирование рабочей позы в положении сидя влияет высота рабочей поверхности, определяемая расстоянием от пола до горизонтальной поверхности, на которой совершаются трудовые движения. Оптимальная рабочая поза при работе сидя обеспечивается также конструкцией стула: размерами, формой, площадью и наклоном сиденья, регулировкой по высоте. Основные требования к размерам и конструкции рабочего стула в зависимости от вида выполняемых работ приведены в ГОСТ 12.2.032–78 «ССБТ. Рабочее место при выполнении работ сидя. Общие эргономические требования» и ГОСТ 21889–76* «Кресло человека-оператора. Общие эргономические требования».

Существенное влияние на работоспособность оператора оказывает правильный выбор типа и размещения органов и пультов управления машинами и механизмами. При компоновке постов и пультов управления необходимо знать, что в горизонтальной плоскости зона обзора без поворота головы составляет 120° , с поворотом – 225° ; оптимальный угол обзора по горизонтали без поворота головы – $30\div 40^\circ$ (допустимый – 60°), с поворотом – 130° . Допустимый угол обзора по горизонтали оси зрения составляет 130° , оптимальный – 30° вверх и 40° вниз.

Приборные панели следует располагать так, чтобы плоскости лицевых частей индикаторов были перпендикулярны линиям взора оператора, а необходимые органы управления находились в пределах досягаемости. Наиболее важные органы управления следует располагать спереди и справа от оператора. Максимальные размеры зон досягаемости правой рукой – $70\div 110$ см. Глубина рабочей панели не должна превышать 80 см. Высота пульта, предназначенного для работы сидя и стоя, должна быть $75\div 85$ см. Панель пульта может быть наклонена к горизонтальной плоскости на $10\div 20^\circ$, наклон спинки кресла при положении сидя – $0\div 10^\circ$.

Для лучшего различия органов управления они должны быть разными по форме и размеру, окрашиваться в разные цвета либо иметь маркировку или соответствующие надписи. При группировке нескольких рычагов в одном месте необходимо, чтобы их рукоятки имели различную форму. Это позволяет оператору различать их на ощупь и переключать рычаги, не отрывая глаз от работы.

Применение ножного управления дает возможность уменьшить нагрузку на руки и таким образом снизить общую утомляемость оператора. Педаль следует применять для включения, пуска и остановки при частоте этих операций не более 20 в минуту, когда требуется большая

сила переключения и не слишком большая точность установки органа управления в новом положении.

Производственная среда, являясь предметным окружением человека, должна сочетать в себе рациональное архитектурное и планировочное решение, оптимальные санитарно-гигиенические решения (микроклимат, освещение, вентиляция), научно обоснованную цветовую окраску и создание высокохудожественных интерьеров.

3.2. Оздоровление воздушной среды

Производственные процессы могут сопровождаться выделением вредных газов, паров, пыли, избыточного тепла, вследствие чего воздух в помещении претерпевает некоторые изменения, которые могут вредно отражаться на здоровье человека. Необходимым условием здорового и высокопроизводительного труда является обеспечение чистоты воздуха и нормальных метеорологических условий в рабочей зоне помещения.

Рабочая зона – пространство высотой до 2 м над уровнем пола или площадки, где находятся места постоянного или временного пребывания работающих.

Постоянное рабочее место – место, на котором работающий находится большую часть своего рабочего времени (более 50 % или более двух часов непрерывно).

В соответствии с санитарно-эпидемиологическими правилами СП 2.2.1.1312–03 «Гигиенические требования к проектированию вновь строящихся и реконструируемых промышленных предприятий» объем производственного помещения на одного работающего зависит от тяжести выполняемой работы и должен составлять не менее 15 м³, площадь помещения на одного работающего – не менее 4,5 м², высота помещений – не менее 3,25 м.

3.2.1. Вредные вещества

Вредным называется вещество, которое при контакте с организмом человека может вызывать травмы, заболевания или отклонения в состоянии здоровья, обнаруживаемые современными методами как в процессе контакта с ним, так и в отдаленные сроки жизни настоящего и последующих поколений.

Вредные вещества проникают в организм человека главным образом через дыхательные пути, а также через кожу и с пищей.

Наиболее часто вредные вещества попадают в организм человека через органы дыхания: носоглотку и легкие. Из легких яды всасываются

в кровь и разносятся ею по всему организму. Разные химические продукты имеют различную способность проникновения в организм через органы дыхания. Это зависит в основном от растворимости отдельных веществ в воде, в тканевых жидкостях и средах организма. Аммиак хорошо растворим в воде, поэтому он задерживается на слизистых оболочках верхних дыхательных путей и вызывает их раздражение. Хлор малорастворим в воде, поэтому он не задерживается на слизистых оболочках дыхательных путей, проникает в легкие, сорбируется в них и вызывает их отек.

Многие токсичные вещества поступают в организм через кожу. Непосредственно через кожу могут проникать вещества, хорошо растворимые в жирах (углеводороды, металлоорганические соединения). Жидкости с большой летучестью быстро испаряются с поверхности кожи и не попадают в организм. Однако эти летучие вещества, если они входят в состав паст, мазей, клея, задерживаются длительное время на коже. Твердые вещества также всасываются через кожу. Опасны малолетучие вещества, такие как анилин и нитробензол.

В производственных условиях токсичные вещества через желудочно-кишечный тракт поступают сравнительно редко – в основном через грязные руки.

Действие вредных веществ определяется как свойствами самого вещества (химическая структура, физико-химические свойства, количество попавшего в организм вещества, сочетание вредных веществ), так и особенностями организма человека (индивидуальная чувствительность к химическому веществу, общее состояние здоровья, возраст, условия труда).

По характеру воздействия на организм человека вредные вещества делятся на шесть групп:

1) **общетоксические** вещества, вызывающие отравление всего организма (оксид углерода, свинец, ртуть, бензол, мышьяк и его соединения и др.);

2) **раздражающие** вещества, вызывающие раздражение дыхательного тракта и слизистых оболочек (хлор, аммиак, диоксид серы, озон и др.);

3) **сенсibiliзирующие** вещества, действующие как аллергены (формальдегид, различные растворители и лаки на основе нитросоединений и др.);

4) **канцерогенные** вещества, вызывающие развитие раковых заболеваний (бензапирен, асбест, бериллий и его соединения и др.);

5) **мутагенные** вещества, приводящие к нарушению генетического кода, изменению наследственной информации (свинец, марганец, радиоактивные изотопы и др.);

б) **вещества, влияющие на репродуктивную (детородную) функцию** (ртуть, свинец, стирол, радиоактивные изотопы и др.).

Пыль, образующаяся в процессах механической обработки хрупких материалов, транспортировки сыпучих материалов и др., оказывает **фиброгенное действие**. Попадая в органы дыхания, пыль повреждает слизистую оболочку верхних дыхательных путей, а задерживаясь в легких, приводит к развитию соединительной ткани и рубцеванию (фиброзу) легких. Поражающее действие пыли зависит от ее дисперсности. При длительном вдыхании пыли с размером частиц менее 5 мкм возникают профессиональные заболевания пневмокониозы, а при вдыхании пыли с размером частиц более 5 мкм – бронхиты. Наиболее известная форма пневмокониоза – силикоз, развивается при вдыхании пыли, содержащей диоксид кремния.

Гигиеническое нормирование воздуха рабочей зоны производственных помещений проводится в соответствии с ГОСТ 12.1.005–88 «ССБТ. Общие санитарно-гигиенические требования к воздуху рабочей зоны». Для воздуха рабочей зоны устанавливаются предельно допустимые концентрации (ПДК) вредных веществ.

Предельно допустимая концентрация вредного вещества в воздухе рабочей зоны – это концентрация, которая при ежедневной (кроме выходных дней) работе в течение 8 часов или другой продолжительности, но не более 40 часов в неделю, в течение всего рабочего стажа не может вызвать заболеваний или отклонений в состоянии здоровья, обнаруживаемых современными методами исследований в процессе работы или в отдаленные сроки жизни настоящего и последующих поколений.

ПДК выражается в миллиграммах (мг) вредного вещества, приходящегося на 1 кубический метр воздуха, т. е. мг/м³.

По степени воздействия на организм человека все вредные вещества подразделяются на четыре класса опасности:

- 1) чрезвычайно опасные вещества, ПДК < 0,1 мг/м³ (бензапирен, озон, тетраэтилсвинец, плутоний);
- 2) высокоопасные вещества, $0,1 \leq \text{ПДК} \leq 1,0$ мг/м³ (хлор, ДДТ);
- 3) умеренно опасные вещества, $1,0 < \text{ПДК} \leq 10$ мг/м³ (алюминий, марганец, нитраты, фосфаты);
- 4) малоопасные вещества, ПДК > 10 мг/м³ (монооксид углерода, ацетон, хлориды).

Содержание вредных веществ в воздухе рабочей зоны не должно превышать установленные ПДК.

При одновременном присутствии в воздушной среде нескольких вредных веществ одностороннего действия должно соблюдаться следующее условие:

$$\sum_{i=1}^n \frac{C_i}{\text{ПДК}_i} \leq 1,$$

где C_1, C_2, \dots, C_n – фактические концентрации вредных веществ в воздухе рабочей зоны, мг/м³; ПДК₁, ПДК₂, ..., ПДК_n – предельно допустимые концентрации этих веществ в воздухе рабочей зоны.

Примеры сочетания веществ одностороннего действия: фтористый водород и соли фтористоводородной кислоты; формальдегид и соляная кислота; ароматические углеводороды (толуол и ксилол, бензол и толуол).

Определение концентрации вредных веществ, присутствующих в воздухе в виде паров или газов, может осуществляться различными методами, например, с использованием приборов-газоанализаторов и индикаторных трубок.

Мероприятия для снижения содержания вредных веществ в воздухе рабочей зоны:

- исключение использования или замена вредных веществ менее вредными: например, перевод различных термических установок и печей с жидкого топлива, при сжигании которого образуется значительное количество вредных веществ, на более чистое – газообразное топливо, а еще лучше – использование электрического нагрева;
- рационализация технологических процессов, устраняющая образование вредных веществ;
- герметизация оборудования, которая исключает попадание различных вредных веществ в воздух рабочей зоны или значительно снижает в нем их концентрацию;
- механизация и автоматизация производственных процессов или переход к дистанционному управлению технологическим процессом;
- увлажнение обрабатываемых материалов предупреждает пыление, попадание частиц пыли в воздух рабочей зоны;
- использование вентиляции;
- применение средств индивидуальной защиты.

К основным индивидуальным средствам защиты относятся противогазы и респираторы, спецодежда, спецобувь, головные уборы, рукавицы, перчатки.

Средства защиты органов дыхания делятся на фильтрующие и изолирующие. В фильтрующих устройствах вдыхаемый человеком загрязненный воздух предварительно фильтруется, а в изолирующих – чистый воздух подается по специальным шлангам к органам дыхания человека

от автономных источников. Фильтрующими приборами (респираторами и противогазами) пользуются при невысоком содержании вредных веществ в воздухе рабочей зоны (не более 0,5 % по объему) и при содержании кислорода в воздухе не менее 18 %. Изолирующие противогазы применяются в тех случаях, когда содержание кислорода в воздухе – менее 18 %, а содержание вредных веществ – более 2 %.

3.2.2. Производственный микроклимат и его влияние на организм человека

В процессе труда в производственном помещении человек находится под влиянием определенных метеорологических условий, или микроклимата внутренней среды этих помещений, влияющего на тепловое состояние организма. Производственный микроклимат определяется действующими на организм человека сочетаниями температуры, влажности и скорости движения воздуха, а также температурой окружающих поверхностей.

К основным нормируемым показателям микроклимата воздуха относятся:

- температура (t , °C);
- относительная влажность (ϕ , %);
- скорость движения воздуха (v , м/с).

Существенное влияние на параметры микроклимата и состояние человеческого организма оказывает также интенсивность теплового излучения (I , Вт/м²) различных нагретых поверхностей, температура которых превышает температуру в производственном помещении.

К метеорологическим факторам относят и атмосферное давление. При работе высоко в горах работники должны пройти адаптацию к низкому атмосферному давлению высокогорья (до 3 недель). Продолжительность дня при работе на высоте 2,3 км составляет 6 ч. Повышенное давление на рабочем месте может быть либо при работе в глубоких шахтах, либо в кессоне.

Параметры микроклимата в производственных помещениях контролируются различными контрольно-измерительными приборами.

Для измерения температуры воздуха в производственных помещениях применяют термометры – ртутные или спиртовые. Если требуется регистрация во времени, используют приборы, называемые термографами. Существуют и другие устройства для измерения температуры воздуха, например термопары.

Для измерения относительной влажности воздуха используются приборы, называемые психрометрами и гигрометрами. Простейший

психрометр – это устройство, состоящее из сухого и влажного термометров. У влажного термометра резервуар обернут гигроскопической тканью, конец которой опущен в стаканчик с дистиллированной водой. Сухой термометр показывает температуру воздуха в производственном помещении, а влажный – более низкую температуру, т. к. испаряющаяся с поверхности влажной ткани вода отнимает тепло у резервуара термометра. Существуют специальные переводные психрометрические таблицы, позволяющие по температурам сухого и влажного термометров определять относительную влажность воздуха в помещении. Для записи изменения влажности воздуха используют прибор – гигрограф.

Скорость движения воздуха в производственном помещении измеряется приборами – анемометрами. Работа анемометра основана на изменении скорости вращения специального колеса, оснащенного крыльями или чашечками. Ось колеса соединена со счетчиком оборотов. При изменении скорости воздушного потока изменяется и скорость вращения колеса, т. е. увеличивается (уменьшается) число оборотов за определенный промежуток времени. По этой информации можно определить скорость воздушного потока.

Человек постоянно находится в процессе теплового взаимодействия с окружающей средой. Для нормального протекания физиологических процессов в организме человека требуется поддержание практически постоянной температуры его внутренних органов (~ 36,6 °С). Повышение температуры тела до 37 °С и выше называется перегревом, понижение температуры тела до 36 °С и ниже называется переохлаждением; и то и другое ведет к опасным для организма человека нарушениям жизненных функций. Способность организма человека к поддержанию постоянной температуры носит название *терморегуляции*. Терморегуляция достигается отводом выделяемого организмом в процессе жизнедеятельности тепла в окружающее пространство.

Теплообмен между человеком и окружающей средой осуществляется в результате теплопроводности через одежду (Q_T), конвекции из-за омывания тела воздухом (Q_K), излучения на окружающие поверхности ($Q_{И}$), испарения влаги с поверхности кожи ($Q_{ИСП}$), а также за счет нагрева выдыхаемого воздуха ($Q_{В}$), т. е.

$$Q_{\text{общ}} = Q_T + Q_K + Q_{И} + Q_{\text{ИСП}} + Q_{В}.$$

Теплопроводность представляет собой перенос тепла вследствие беспорядочного (теплового) движения микрочастиц (атомов, молекул или электронов), непосредственно соприкасающихся друг с другом. *Конвекцией* называется перенос тепла вследствие движения и перемешивания макроскопических объемов газа или жидкости. *Тепловое излу-*

чение – это процесс распространения электромагнитных колебаний с различной длиной волны, обусловленный тепловым движением атомов или молекул излучающего тела.

Представленное уравнение носит название уравнения теплового баланса. Вклад перечисленных путей передачи тепла зависит от степени физического напряжения человеческого организма и параметров микроклимата в производственном помещении и составляет от 85 Вт в состоянии покоя до 500 Вт при тяжелой физической работе.

Теплоотдача излучением (радиацией) и конвекцией происходит только в том случае, если температура воздуха и предметов ниже температуры тела. При температуре воздуха выше температуры тела теплоотдача идет в обратном направлении – от горячих поверхностей к человеку, а потери тепла происходят за счет выделения пота, на испарение 1 г которого затрачивается количество теплоты около 2,5 Дж. Испарение зависит от влажности воздуха и от скорости движения воздуха.

Длительное воздействие на человека неблагоприятных метеорологических условий резко ухудшает его самочувствие, снижает производительность труда и приводит к заболеваниям.

Высокая температура воздуха способствует быстрой утомляемости работающего, может привести к перегреву организма, тепловому удару. *Низкая температура воздуха* может вызвать местное или общее охлаждение организма, стать причиной простудного заболевания либо обморожения.

Высокая относительная влажность при высокой температуре воздуха способствует перегреванию организма, при низкой же температуре увеличивается теплоотдача с поверхности кожи, что ведет к переохлаждению. *Низкая влажность* вызывает неприятные ощущения в виде сухости слизистых оболочек дыхательных путей работающего.

Подвижность воздуха эффективно способствует теплоотдаче организма человека и положительно проявляется при высоких температурах, но отрицательно – при низких.

Для создания нормальных условий труда в производственных помещениях ГОСТ 12.1.005–88 и СанПиН 2.2.4.584–96 «Гигиенические требования к микроклимату производственных помещений» устанавливают нормативные значения параметров микроклимата. Согласно ГОСТ 12.1.005–88 в рабочей зоне производственного помещения могут быть установлены оптимальные и допустимые показатели микроклимата.

Оптимальными микроклиматическими условиями являются такие сочетания количественных показателей микроклимата, которые при длительном и систематическом воздействии на человека обеспечивают

сохранение нормального теплового состояния организма без напряжения механизмов терморегуляции. Они обеспечивают ощущение теплового комфорта и создают предпосылки для высокого уровня работоспособности.

Допустимыми микроклиматическими условиями являются такие сочетания количественных показателей микроклимата, которые при длительном и систематическом воздействии на человека могут вызвать проходящие и быстро нормализующиеся изменения теплового состояния его организма, сопровождающиеся напряжением механизмов терморегуляции, не выходящим за пределы физиологических приспособительных возможностей. При этом не возникает повреждений или нарушений состояния здоровья, но могут наблюдаться дискомфортные теплоощущения, ухудшение самочувствия и понижение работоспособности.

Оптимальные показатели распространяются на всю рабочую зону, а допустимые устанавливаются отдельно для постоянных и непостоянных рабочих мест в тех случаях, когда по технологическим или экономическим причинам невозможно обеспечить оптимальные нормы.

При нормировании метеорологических условий в производственных помещениях учитывают время года, физическую тяжесть выполняемых работ, а также количество избыточного тепла в помещении.

Под временем года подразумевают два периода: холодный (со среднесуточной температурой наружного воздуха ниже +10 °С) и теплый (с температурой +10 °С и выше).

Все выполняемые работы по степени физической тяжести и, следовательно, энергетическим затратам организма подразделяются на следующие категории:

- *легкая I а* – до 139 Вт (работа производится сидя, стоя, не требует физического напряжения);
- *легкая I б* – 140÷174 Вт (работа, связанная с ходьбой и не требующая систематического физического напряжения или поднятия и переноса тяжести);
- *средней тяжести II а* – 175÷232 Вт (работа, связанная с постоянной ходьбой, выполняемая постоянно стоя);
- *средней тяжести II б* – 233÷293 Вт (работа, связанная с переноской небольших тяжестей – до 10 кг);
- *тяжелая III* – более 293 Вт (работа связана с систематическим напряжением, а также с постоянными передвижениями и переноской тяжестей свыше 10 кг).

По количеству избыточного тепла все производственные помещения делятся на помещения с незначительными избытками явной тепло-

ты ($Q_{\text{ят}} \leq 23,2 \text{ Дж/м}^3\text{с}$) и помещения со значительным избытком явной теплоты ($Q_{\text{ят}} > 23,2 \text{ Дж/м}^3\text{с}$). Явная теплота – это теплота, поступающая в производственное помещение от оборудования, отопительных приборов, людей и других источников воздействия на температуру воздуха в этом помещении.

В табл. 3.1 представлены оптимальные значения температуры, относительной влажности и скорости движения воздуха в рабочей зоне производственного помещения согласно ГОСТ 12.1.005–88.

На территории Томской области, при работе на открытом воздухе или в закрытых необогреваемых помещениях в холодное время года, устанавливается комплекс гигиенических требований постановлением администрации Томской области от 08.05.2008 г. № 90-а: допустимая продолжительность непрерывного пребывания на холоде и число 10-минутных перерывов на обогрев (за четырехчасовой период рабочей смены) для различных климатических регионов Томской области, требования к СИЗ, расстояние от рабочего места до помещения для обогрева и др.

Таблица 3.1

Оптимальные нормы параметров микроклимата
в рабочей зоне производственного помещения

Период года	Категория работ	Температура воздуха, °С	Относительная влажность воздуха, %	Скорость движения воздуха, м/с, не более
Холодный и переходный	Легкая Ia	22÷24	60÷40	0,1
	Легкая Ib	21÷23	60÷40	0,1
	Средней тяжести Pa	19÷21	60÷40	0,2
	Средней тяжести Pb	17÷19	60÷40	0,2
	Тяжелая III	16÷18	60÷40	0,3
Теплый	Легкая Ia	23÷25	60÷40	0,1
	Легкая Ib	22÷24	60÷40	0,1
	Средней тяжести Pa	20÷22	60÷40	0,2
	Средней тяжести Pb	19÷21	60÷40	0,2
	Тяжелая III	18÷20	60÷40	0,3

Для поддержания нормальных параметров микроклимата в рабочей зоне применяются следующие основные мероприятия:

- механизация и автоматизация технологических процессов – позволяют либо резко снизить трудовую нагрузку на работающих (массу поднимаемого и перемещаемого вручную груза, расстояние перемещения груза, уменьшить переходы, обусловленные технологическим процессом и др.) либо вовсе убрать человека из производственной среды, переложив его трудовые обязанности на автоматизированные машины и оборудование;

- защита от источников теплового излучения с помощью теплозащитных экранов, которые по принципу действия подразделяются на теплоотражающие (листовой алюминий, белая жель), теплопоглощающие (асбестовые щиты, огнеупорный кирпич) и теплоотводящие (сварные или литые конструкции, охлаждаемые водой);

- устройство систем вентиляции;

- кондиционирование воздуха и отопление.

Кроме того, большое значение имеет правильная организация труда и отдыха работников, выполняющих трудоемкие работы или работы в горячих цехах. Для этих категорий работников устраивают специальные места отдыха в помещениях с нормальной температурой, оснащенных системой вентиляции и снабжения питьевой водой; предусмотрена спецодежда, спецобувь и др.

3.2.3. Производственная вентиляция

Вентиляцией называется комплекс взаимосвязанных устройств и процессов для создания требуемого воздухообмена в производственных помещениях. Основное назначение вентиляции – удаление из рабочей зоны загрязненного воздуха, в результате чего в рабочей зоне создаются необходимые благоприятные условия воздушной среды.

В зависимости от способа перемещения воздуха различают вентиляцию естественную и искусственную (механическую).

Естественная вентиляция производственных помещений осуществляется за счет разности температур в помещении и наружного воздуха (тепловой напор) или действия ветра (ветровой напор). Естественная вентиляция может быть организованной и неорганизованной.

При неорганизованной естественной вентиляции воздухообмен осуществляется за счет вытеснения внутреннего воздуха наружным холодным воздухом через окна, форточки, фрамуги и двери. Организованная естественная вентиляция осуществляется аэрацией с помощью проемов в стенах и потолке или вентиляционных каналов в стенах. Для

усиления вытяжки на выходе из каналов на крыше здания устанавливают дефлекторы – устройства, создающие тягу при обдувании их ветром.

Естественная вентиляция дешева и проста в эксплуатации.

Основной ее недостаток заключается в том, что приточный воздух вводится в помещение без предварительной очистки и подогрева.

Естественная вентиляция применима там, где нет больших выделений вредных веществ в рабочую зону.

При *искусственной (механической) вентиляции* воздухообмен осуществляется за счет напора воздуха, создаваемого вентиляторами. Воздух в зимнее время подогревается, в летнее – охлаждается и, кроме того, очищается от загрязнений (пыли, вредных паров, газов).

К недостаткам механической вентиляции следует отнести значительную стоимость ее сооружения и эксплуатации и необходимость проведения мероприятий по борьбе с шумом.

В зависимости от направления воздуха механическая вентиляция бывает приточной, вытяжной, приточно-вытяжной, а по месту действия – общеобменной, местной и комбинированной.

Общеобменная вентиляция предназначена для поддержания требуемых параметров воздушной среды во всем объеме помещения, когда вредные вещества, теплота, влага выделяются равномерно по всему помещению. Местная вентиляция предназначена для поддержания требуемых параметров воздушной среды в определенной его части помещения. Местная вытяжная вентиляция позволяет значительно сократить воздухообмен в помещении. На производстве часто устраивают комбинированные системы вентиляции.

При *приточной системе* вентиляции производится забор воздуха извне с помощью вентилятора. Воздух нагревается и при необходимости увлажняется, а затем подается в помещение. Загрязненный воздух выходит через двери, окна, фонари и щели неочищенным.

При *вытяжной системе* вентиляции загрязненный и перегретый воздух удаляется из помещения с помощью вентилятора. Загрязненный воздух перед выбросом в атмосферу очищается. Чистый воздух подсасывается через окна, двери, неплотности конструкций.

Приточно-вытяжная система вентиляции состоит из двух отдельных систем – приточной и вытяжной, которые одновременно подают в помещение чистый воздух и удаляют из него загрязненный.

Одна из главных задач, возникающих при устройстве вентиляции, – определение воздухообмена, т. е. количества вентиляционного воздуха, необходимого для обеспечения оптимального санитарно-гигиенического уровня воздушной среды помещений.

При нормальном микроклимате и отсутствии вредных выделений количество воздуха при общеобменной вентиляции принимают в зависимости от объема помещения, приходящегося на одного работающего. Согласно СП 2.2.1.1312–03 при наличии естественной вентиляции вентиляция должна обеспечивать воздухообмен не менее 30 м³/ч на каждого работающего для помещений с объемом до 20 м³ на одного человека, не менее 20 м³/ч – для помещений с объемом ≥ 20 м³ на одного человека. В случае отсутствия естественной вентиляции расход воздуха на одного работающего должен составлять не менее 60 м³/ч.

Расчет необходимого объема воздуха для помещений с тепловыделениями производится по избыткам явного тепла, для помещений с газовыделениями – по количеству выделяющихся вредных веществ (из условия обеспечения предельно допустимых концентраций).

Воздухообмен L , необходимый для удаления избыточного тепла, вычисляют по формуле

$$L = \frac{3600 \cdot Q_{\text{изб}}}{c\rho(t_{\text{уд}} - t_{\text{пр}})},$$

где $Q_{\text{изб}}$ – избыточное количество тепла, Дж/с; $t_{\text{уд}}$ – температура удаляемого воздуха, К; $t_{\text{пр}}$ – температура приточного воздуха, К; c – удельная теплоемкость воздуха, Дж/(кг·К); ρ – плотность воздуха при 293 К, кг/м³.

Необходимое количество воздуха, подаваемого в помещение для снижения содержания в нем вредных веществ до нормы, определяется из следующего соотношения:

$$L = \frac{G}{(q_{\text{в}} - q_{\text{пр}})},$$

где G – количество вредных веществ, выделяющихся в воздух помещения, мг/ч; $q_{\text{в}}$ и $q_{\text{пр}}$ – концентрации вредных веществ в вытяжном и приточном воздухе соответственно, мг/м³.

Для обеспечения безопасной концентрации вредного вещества в воздушных выбросах должно соблюдаться условие: $q_{\text{уд}} \leq \text{ПДК}$; для создания эффективной системы вентиляции: $q_{\text{пр}} \leq 0,3 \text{ ПДК}$ вредного вещества.

Кратность воздухообмена n показывает, сколько раз в течение одного часа воздух полностью сменяется в помещении:

$$n = L/V, \text{ ч}^{-1},$$

где V – внутренний объем помещения, м³.

Местная вентиляция бывает вытяжной и приточной. *Вытяжную вентиляцию* устраивают, когда загрязнения можно улавливать непосредственно у мест их возникновения. Для этого применяют вытяжные шкафы, зонты, бортовые отсосы у ванн, кожухи и т. д. К *приточной вентиляции* относятся воздушные души, завесы, оазисы.

Вытяжной шкаф представляет собой колпак большой емкости, внутри которого проводят работы с вредными веществами. Скорость движения воздуха, засасываемого в шкаф через рабочее отверстие, зависит от класса опасности вещества и составляет $0,5 \div 1,5$ м/с.

Вытяжные зонты применяют для улавливания потоков вредных выделений с плотностью, которая меньше плотности окружающего воздуха, при незначительной его подвижности в помещении.

Бортовые отсосы, представляющие собой щелевидные воздухоотводы, применяют тогда, когда пространство над поверхностью выделения вредных веществ должно оставаться свободным, а выделения не нагреваются до такой степени, чтобы подниматься вверх.

Воздушное душирование применяют в горячих цехах на рабочих местах. Принцип действия этого устройства основан на обдуве работающего струей увлажненного воздушного потока, скорость которого составляет $1 \div 3,5$ м/с. При этом увеличивается теплоотдача от организма человека в окружающую среду.

В *воздушных оазисах*, представляющих собой часть производственного помещения, ограниченного со всех сторон переносными перегородками, создаются требуемые параметры микроклимата.

Для защиты людей от переохлаждения в холодное время года в дверных проемах устраивают *воздушные завесы*. Воздух поступает из узкой длинной щели под некоторым углом навстречу потоку холодного воздуха, изменяя его направление. Завеса может быть и воздушно-тепловой, если воздух перед подачей нагреть.

Вопросы и задания для самоконтроля

1. Что считается рабочей зоной?
2. Приведите классификацию вредных веществ по характеру воздействия на организм.
3. Чем определяется класс опасности вредного вещества?
4. В чем заключается фиброгенное действие пыли?
5. Назовите основные мероприятия, приводящие к снижению содержания вредных веществ в воздухе рабочей зоны.
6. Что такое терморегуляция?

7. Назовите нормируемые параметры микроклимата для производственных помещений.
8. Как выбирают параметры микроклимата в производственном помещении?
9. Какие мероприятия используют для оздоровления воздушной среды в производственном помещении?
10. Назовите системы промышленной вентиляции.

3.3. Производственное освещение

Для создания благоприятных условий труда важное значение имеет рациональное освещение. Недостаточное освещение рабочего места затрудняет проведение работ, ведет к снижению производительности труда и может явиться причиной несчастных случаев.

К световому излучению относятся электромагнитные колебания, спектр которых определяется длиной волны λ от нескольких микрометров (инфракрасные лучи) до сотых долей микрометра (ультрафиолетовые лучи). Видимая часть спектра лежит в пределах 380÷780 нанометров (нм). Для зеленого цвета $\lambda = 560\div 500$ нм, для желтого – 590÷560 нм. Максимальная чувствительность глаза при дневном освещении – при длине волны 555 нм.

3.3.1. Основные светотехнические характеристики

Световой поток Φ – это часть лучистого потока, воспринимаемая органами зрения человека как свет; характеризует мощность светового излучения, измеряется в люменах (лм).

1 лм – световой поток, излучаемый с поверхности абсолютно черного тела $S = 0,5305 \text{ м}^2$ при температуре затвердевания платины. Например, карманный фонарик излучает световой поток 6÷10 лм, лампа накаливания Б-100 Вт – 1350 лм. Численно 1 лм = 1/683 светового ватта. Световой ватт – это мощность излучения в 1 Вт при $\lambda = 0,555$ мкм (желто-зеленый спектр), при которой чувствительность зрения максимальна.

Сила света I – пространственная плотность светового потока; определяется как отношение светового потока $d\Phi$, исходящего от источника света и равномерно распространяющегося внутри элементарного телесного угла $d\Omega$, к величине этого угла:

$$I = d\Phi/d\Omega.$$

Сила света измеряется в канделах (кд).

Освещенность E – поверхностная плотность светового потока; определяется как отношение светового потока $d\Phi$, равномерно падающего на поверхность dS , к величине поверхности:

$$E = d\Phi/dS.$$

Освещенность измеряется в люксах (лк).

В ясный летний день освещенность поверхности земли – $80 \div 90$ тыс. лк, в пасмурный – 5 тыс. лк; освещенность поверхности снега в безлунную ночь – 0,0003 лк, полнолуние – 0,2 лк, солнечный полдень – 105 лк.

Яркость протяженного источника света L в данном направлении α определяется как отношение силы света dI , излучаемой поверхностью dS в этом направлении, к площади проекции светящейся поверхности на плоскость, перпендикулярную этому направлению:

$$L = dI/dS \cos \alpha,$$

где α – угол между нормалью освещаемой поверхности и направлением светового потока от источника света.

Яркость измеряется в кд/м².

Яркость некоторых поверхностей: снег в безлунную ночь – 0,0005; в полнолуние – 5; освещенный прямым солнечным светом – 30000; ночное безлунное небо – 0,0001; белая бумага при освещенности $30 \div 50$ лк – $10 \div 15$, освещенная прямым солнечным светом – 22000; луна (полный диск) – 2500; пламя свечи – 5000; люминесцентная лампа – 7000 кд/м².

Коэффициент отражения ρ характеризует способность поверхности отражать подающий на нее световой поток:

$$\rho = \Phi_{\text{отр}}/\Phi_{\text{пад}}.$$

где $\Phi_{\text{отр}}$ – отраженный от поверхности световой поток; $\Phi_{\text{пад}}$ – падающий на поверхность световой поток.

Фон – поверхность, на которой происходит различение объекта. Под объектом различения понимается минимальный элемент рассматриваемого предмета, который необходимо выделить для зрительной работы. Фон считается светлым, если коэффициент отражения $\rho > 0,4$. При $\rho = 0,2 \div 0,4$ фон считается средним, а при $\rho < 0,2$ – темным.

Контраст объекта с фоном K определяется из соотношения яркостей рассматриваемого объекта L_0 и фона $L_{\text{ф}}$:

$$K = (L_{\text{ф}} - L_0)/L_{\text{ф}}.$$

Контраст считается большим при $K > 0,5$; средним при $K = 0,2 \div 0,5$ и малым при $K < 0,2$.

Коэффициент пульсации освещенности K_E – показатель относительной глубины колебаний освещенности во времени в результате изменения светового потока:

$$K_E = 100 (E_{\max} - E_{\min}) / (2E_{\text{ср}}),$$

где E_{\max} , E_{\min} , $E_{\text{ср}}$ – максимальное, минимальное и среднее значения освещенности за период колебаний; для газоразрядных ламп $K_E = 25 \div 65 \%$, для обычных ламп накаливания $K_E = 7 \%$, для галогенных ламп накаливания $K_E = 1 \%$.

3.3.2. Системы производственного освещения

Различают следующие виды производственного освещения: естественное, искусственное и совмещенное.

Естественное освещение имеет наиболее благоприятный для глаз человека спектральный состав, но крайне неравномерную освещенность во времени и пространстве, зависящую от погодных условий и других факторов.

Искусственное освещение помогает избежать многих недостатков, характерных для естественного освещения, и обеспечить оптимальный световой режим. Оно может быть общим, местным и комбинированным. **Общее освещение** предназначено для освещения всего производственного помещения. Оно подразделяется на общее равномерное и общее локализованное (например, вдоль сборочного конвейера). **Местное освещение** при необходимости дополняет общее и концентрирует дополнительный световой поток на рабочих местах. Сочетание местного и общего освещения называют **комбинированным**. Применение одного местного освещения не допускается.

По функциональному назначению различают следующие виды искусственного освещения: рабочее, аварийное, охранное и дежурное.

Рабочее освещение предусматривается для всех помещений зданий, а также участков открытых пространств, предназначенных для работы, прохода людей и движения транспорта.

Аварийное освещение разделяется на освещение безопасности и эвакуационное (СНиП 23-05–95 с изм. 2003 г.).

Освещение безопасности предусматривается в случаях, если отключение рабочего освещения и связанное с этим нарушение обслуживания оборудования и механизмов может вызвать взрыв, пожар, отравление людей; длительное нарушение технологического процесса; нарушение работы таких объектов, как электрические станции, узлы радио- и телепередач, насосные установки водоснабжения, канализации, уста-

новки вентиляции и кондиционирования воздуха для производственных помещений, в которых недопустимо прекращение работ, и т. п.

Освещение безопасности должно создавать на рабочих поверхностях в производственных помещениях и на территориях предприятий, требующих обслуживания при отключении рабочего освещения, наименьшую освещенность в размере **5 %** освещенности, нормируемой для рабочего освещения от общего освещения, но не менее **2 лк** внутри зданий и не менее **1 лк** для территорий предприятий.

Эвакуационное освещение следует предусматривать в местах, опасных для прохода людей; в проходах и на лестницах, служащих для эвакуации людей, при числе эвакуирующихся более 50 чел.; в производственных помещениях с постоянно работающими в них людьми, где выход людей из помещения при аварийном отключении нормального освещения связан с опасностью травматизма из-за продолжения работы производственного оборудования; в некоторых других случаях.

Эвакуационное освещение должно обеспечивать наименьшую освещенность на полу основных проходов и на ступенях лестниц: в помещениях – **0,5 лк**, на открытых территориях – **0,2 лк**.

Охранное освещение предусматривается вдоль границ территорий, охраняемых в ночное время. Освещенность должна быть не менее **0,5 лк** на уровне земли.

Дежурное освещение – освещение в нерабочее время. Область применения, величины освещенности, равномерность и требования к качеству для дежурного освещения не нормируются.

К системам производственного освещения предъявляются следующие *основные требования*:

- соответствие уровня освещенности рабочих мест характеру выполняемой зрительной работы;
- достаточно равномерное распределение яркости на рабочих поверхностях и в окружающем пространстве;
- отсутствие резких теней, прямой и отраженной блескости (повышенной яркости светящихся поверхностей, вызывающей ослепленность);
- постоянство освещенности во времени;
- оптимальная направленность излучаемого осветительными приборами светового потока;
- долговечность, экономичность, электро- и пожаробезопасность, эстетичность, удобство и простота в эксплуатации.

3.3.3. Нормирование естественного и искусственного освещения

Нормирование освещения производится в соответствии со СНиП 23–05–95 «Естественное и искусственное освещение» и СанПиН 2.2.1/2.1.1.1278–03 «Гигиенические требования к естественному, искусственному и совмещенному освещению жилых и общественных зданий». Нормы освещенности принимаются в зависимости от характера зрительной работы (наименьший размер объекта различения), системы и вида освещения, фона, контраста объекта с фоном. Все виды работ, связанные со зрительным напряжением, в зависимости от размера объекта различения делятся на восемь разрядов, которые в свою очередь в зависимости от фона и контраста объекта с фоном делятся на четыре подразряда.

Естественное освещение нормируется с помощью коэффициента естественной освещенности КЕО, который представляет собой отношение освещенностей в заданной точке внутри помещения $E_{вн}$ и снаружи $E_{н}$, одновременно измеренных (в %):

$$КЕО = (E_{вн}/E_{н})100 \text{ \%}.$$

КЕО зависит от разряда работ, конструктивного исполнения (верхнее или боковое), величина КЕО лежит в пределах $0,1 \div 6 \text{ \%}$.

В случае искусственного освещения нормируется величина освещенности рабочей поверхности E .

3.3.4. Источники света и светильники

Источниками света при искусственном освещении являются газоразрядные лампы (люминесцентные лампы, дуговые ртутные лампы и др.) и лампы накаливания.

Лампы накаливания относятся к источникам теплового излучения. Удобство в эксплуатации, простота изготовления делают эти лампы пока еще очень распространенными. Эти источники света рекомендуется применять в помещениях, где производятся относительно грубые работы, а также для местного освещения. Основные недостатки ламп накаливания – небольшой срок службы (~ 2,5 тыс. ч), низкая световая отдача, преобладание излучения в желто-красной части спектра, что искажает цветовое восприятие.

Для освещения производственных помещений широко применяются **люминесцентные лампы**. Они обладают повышенной световой отдачей, большим сроком службы (до 10 тыс. ч). Спектр их излучения близок к спектру естественного света.

Существенным недостатком люминесцентных ламп является пульсация светового потока. При рассмотрении быстро движущихся предметов возникает стробоскопический эффект, который проявляется в искажении зрительного восприятия объектов (вместо одного предмета видны изображения нескольких, искажаются направление и скорость движения). Это явление ведет к увеличению опасности производственного травматизма. Для стабилизации светового потока необходимо использовать дополнительную аппаратуру.

Газоразрядные лампы высокого давления (дуговые ртутные лампы – ДРЛ, дуговые ртутные с йодидами – ДРИ, дуговые ксеноновые трубчатые – ЛКсТ, дуговые натриевые трубчатые – ДНаТ) применяются в условиях, когда требуется высокая световая отдача при компактности источника света и стойкости к условиям внешней среды, и используются для освещения территорий предприятий или цехов с большой высотой.

Совокупность источника света и осветительной арматуры называется **светильником**. Осветительная арматура предназначена для перераспределения светового потока лампы, предохранения глаз рабочего от слепящего действия ярких элементов источника света, защиты источника от механических повреждений и воздействия окружающей среды.

Основные характеристики светильников:

- коэффициент полезного действия – отношение фактического светового потока светильника $\Phi_{\text{ф}}$ к световому потоку помещенной в него лампы $\Phi_{\text{л}}$;
- защитный угол α – угол между горизонталью и линией, соединяющей нить накала (поверхность лампы) с противоположным краем отражателя. Имеет большое значение для ограничения слепящего действия источника света;
- распределение светового потока.

По распределению светового потока в пространстве различают светильники прямого, рассеянного, преимущественно отраженного и отраженного света (рис. 3.1).



Рис. 3.1. Виды светильников по распределению светового потока

По конструктивному исполнению светильники делятся на открытые, защищенные, закрытые, пыленепроницаемые, влагозащитные, взрывозащищенные, взрывобезопасные.

Расчёт общего равномерного искусственного освещения проводится методом коэффициента светового потока, учитывающего световой поток, отражённый от потолка и стен. При этом размещение светильников в помещении определяется следующими параметрами: высотой помещения, расстоянием светильников от перекрытия (свесом), высотой светильника над полом, расчётной высотой (высотой светильника над рабочей поверхностью), расстоянием между соседними светильниками или их рядами, расстоянием от крайних светильников или их рядов до стен.

Световой поток лампы или группы люминесцентных ламп светильника определяется по формуле

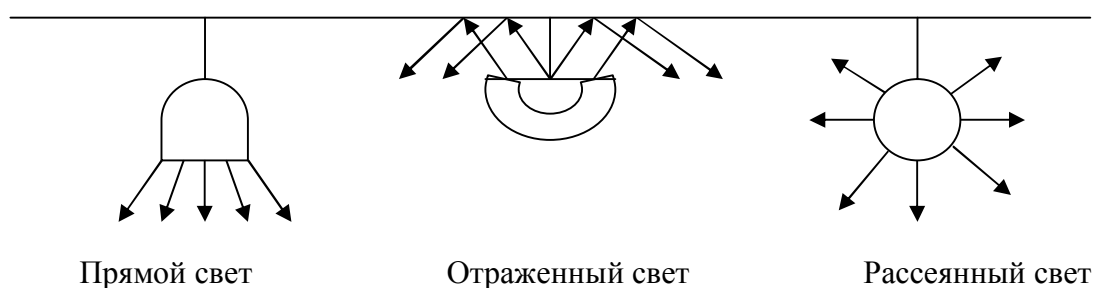
$$\hat{O} = \frac{A_i \cdot S \cdot K_z \cdot Z}{n \cdot \eta},$$

где E_n – нормируемая минимальная освещённость по СНиП 23-05–95, лк; S – площадь освещаемого помещения, м²; K_z – коэффициент запаса, учитывающий загрязнение светильника, наличие в атмосфере цеха дыма, пыли; Z – коэффициент неравномерности освещения; n – число светильников; η – коэффициент использования светового потока.

Рассчитав световой поток Φ , зная тип лампы, можно выбрать ближайшую стандартную лампу и определить электрическую мощность всей осветительной системы.

Вопросы и задания для самоконтроля

1. Назовите основные светотехнические характеристики.
2. Какие виды производственного освещения вы знаете?
3. Как нормируется производственное освещение?
4. Что такое КЕО?
5. Какие нормативные документы нормируют освещённость?
6. Назовите виды ламп, используемых для искусственного освещения.
7. В чем состоит основное назначение осветительной арматуры?

3.4. Виброакустические вредные факторы

Эксплуатация современного промышленного оборудования и средств транспорта сопровождается значительным уровнем шума и вибрации, негативно влияющих на состояние здоровья работающих.

Кроме шумового и вибрационного воздействия, вредное влияние на человека в процессе труда могут оказывать инфразвуковые и ультразвуковые колебания.

3.4.1. Производственный шум

Шум – это беспорядочное сочетание звуков различной частоты и интенсивности, возникающих при механических колебаниях в упругой среде (твердой, жидкой или газообразной). Длительное воздействие шума снижает остроту слуха и зрения, повышает кровяное давление, утомляет центральную нервную систему, в результате чего ослабляется внимание, увеличивается количество ошибок в действиях рабочего, снижается производительность труда. Воздействие шума приводит к появлению профессиональных заболеваний (тугоухость) и может явиться причиной несчастного случая.

Органы слуха человека воспринимают звуковые колебания с частотой $16 \div 20000$ Гц. Колебания с частотой ниже 20 Гц (инфразвук) и выше 20000 Гц (ультразвук) не вызывают слуховых ощущений, но оказывают биологическое воздействие на организм.

Основные характеристики шума и классификация

При звуковых колебаниях частиц среды в ней возникает переменное давление P , которое называют **звуковым давлением**. Распространение звуковых волн сопровождается переносом энергии, величина которой определяется интенсивностью звука. **Интенсивность звука I** – это количество энергии, переносимое звуковой волной за единицу времени через единицу площади поверхности, нормальной к направлению распространения волны:

$$I = \frac{P^2}{\rho c},$$

где I – интенсивность звука, Вт/м²; P – звуковое давление, Па; ρ – плотность среды, кг/м³; c – скорость звука в среде, м/с.

Минимальное звуковое давление P_0 и минимальная интенсивность звука I_0 , различаемые ухом человека, называются **порогом слышимости**. Пороговые значения зависят от частоты звука. При частоте $f=1000$ Гц порогу слышимости соответствуют значения $I_0 = 10^{-12}$ Вт/м², $P_0 = 2 \cdot 10^{-5}$ Па.

Наибольшие интенсивность звука и давление, воспринимаемые на слух, создающие ощущение боли, – **болевой порог**. При частоте 1000 Гц $P_{\text{бп}} = 2 \cdot 10^2$ Па, $I_{\text{бп}} = 10^2$ Вт/м².

Между порогом слышимости и болевым порогом лежит **область слышимости**.

Величина звукового давления и интенсивности звука могут изменяться в широких пределах. Поэтому для оценки шума используют не абсолютные значения интенсивности и звукового давления, а относительные их уровни в логарифмических единицах, взятые по отношению к пороговым P_0 и I_0 , измеряемые в децибелах (дБ).

Уровень интенсивности звука определяется по формуле

$$L_I = 10 \lg (I/I_0),$$

где I – интенсивность звука в данной точке, Вт/м²; I_0 – интенсивность звука, соответствующая порогу слышимости (10^{-12} Вт/м² при $f = 1000$ Гц).

Уровень звукового давления определяется по формуле

$$L_P = 20 \lg (P/P_0),$$

где P – звуковое давление в данной точке, Па; P_0 – пороговое звуковое давление, $2 \cdot 10^{-5}$ Па.

Диапазон слухового восприятия человека составляет 140 дБ. Работа металлорежущих станков сопровождается уровнем шума в 80÷95 дБ, речь средней громкости – 60 дБ. Уровень интенсивности в 150 дБ непереносим для человека; 180 дБ вызывает усталость металла; 190 дБ вырывает заклепки из стальных конструкций.

По частоте шумы подразделяются на низкочастотные (меньше 400 Гц), среднечастотные (400÷1000 Гц) и высокочастотные (свыше 1000 Гц).

Для определения частотной характеристики шума звуковой диапазон по частоте разбивают на **октавные полосы частот**, где верхняя граничная частота f_v равна удвоенной нижней частоте f_n , т. е. $f_v / f_n = 2$. Октавная полоса характеризуется среднегеометрической частотой $f_{cp} = (f_n \cdot f_v)^{1/2}$.

По характеру спектра шум подразделяется на широкополосный с непрерывным спектром шириной более одной октавы, и тональный, в спектре которого имеются выраженные дискретные тона.

По временным характеристикам шум подразделяется на постоянный и непостоянный (колеблющийся во времени, прерывистый, импульсный). Постоянным считается шум, уровень которого за 8-часовой рабочий день изменяется не более чем на 5 дБА, непостоянным – более чем на 5 дБА.

Для измерения шума используют приборы, называемые шумомерами, которые снабжены корректирующими фильтрами с частотными характеристиками А, В, С, Д. Частотные характеристики фильтров со-

ответствуют кривым равной громкости при различных интенсивностях звука.

Характеристика А шумомера хорошо имитирует частотную чувствительность человеческого уха (1000 Гц) и измеряется в дБА.

Нормирование шума

Гигиенические нормативы шума определены ГОСТ 12.1.003–83* «ССБТ. Шум. Общие требования безопасности» и СН 2.2.4/2.1.8.562–96 «Шум на рабочих местах, в помещениях жилых и общественных зданий».

Шум на рабочих местах нормируется двумя методами.

1. По предельному спектру шума. Этот метод является основным для постоянных шумов. При этом нормируются уровни звуковых давлений (дБ) в октавных полосах со среднегеометрическими частотами: 31,5; 63; 125; 250; 500; 1000; 2000; 4000; 8000 Гц. Нормирование ведется для различных рабочих мест (табл. 3.2).

2. Нормирование уровня звука в дБА (в децибелах по шкале «А» шумомера). Используется для ориентировочной оценки постоянного и непостоянного шума. Нормативными документами устанавливаются предельно допустимые уровни звука для постоянного шума и эквивалентные уровни звука для непостоянного шума.

ГОСТ 12.1.003–83* устанавливает классификацию шумов, допустимые уровни шума на рабочих местах, общие требования к шумовым характеристикам машин, механизмов, средств транспорта и другого оборудования и к защите от шума. Например, уровни звука и эквивалентные уровни звука не должны превышать:

- в помещениях конструкторских бюро, лабораторий для теоретических работ и программирования – 50 дБА;
- в помещениях управления, рабочих комнатах – 60 дБА;
- в кабинетах наблюдений и дистанционного управления:
 - а) без речевой связи по телефону – 70 дБА;
 - б) с речевой связью по телефону – 65 дБА;
- в помещениях точной сборки, машинописных бюро – 65 дБА;
- в помещениях лабораторий для проведения экспериментальных работ – 75 дБА;
- на постоянных рабочих местах и в рабочих зонах производственных помещений – 80 дБА.

Таблица 3.2

**Допустимые уровни звукового давления и уровни звука
на некоторых рабочих местах**

№	Вид трудовой деятельности	Уровни звукового давления, дБ, в октавных полосах со среднегеометрическими частотами, Гц									Уровни звука и эквивалентные уровни звука, дБА
		31,5	63	125	250	500	1000	2000	4000	8000	
1	2	3	4	5	6	7	8	9	10	11	12
1	Творческая деятельность, научная деятельность, программирование, преподавание, обучение	86	71	61	54	49	45	42	40	38	50
2	Измерительные и аналитические работы в лаборатории	93	79	70	68	58	53	52	50	49	60

Методы снижения шума

Для снижения шума в производственных помещениях применяют следующие основные мероприятия:

1. Уменьшение уровня шума в источнике его возникновения:
 - повышение точности изготовления машин;
 - замена ударных процессов на безударные, например, штамповку – на прессование, механизмов возвратно-поступательного движения на вращательное;
 - повышение качества балансировки вращающихся деталей, улучшение смазки трущихся поверхностей;
 - использование незвуковых материалов, например пластмассы, и т. д.
2. Звукопоглощение – звуковая энергия переходит в теплоту за счет потерь на трение в порах материала (звукопоглощающая облицовка поверхностей помещения резиной, войлоком и др.).
3. Звукоизоляция – звуковая энергия отражается от ограждений, лишь часть ее проходит через ограждение (установка звукоизолирующих ограждений, кабин, кожухов, акустических экранов).

4. Установка глушителей шума – устройств для снижения аэродинамического шума (от перехода энергии газовой струи в аэродинамическую энергию) на пути его распространения, которые содержат звукопоглощающий материал либо отражают шум обратно к источнику.

5. Рациональное размещение оборудования.

6. Применение средств индивидуальной защиты (противошумные наушники, шлемы, вкладыши типа «беруши»).

3.4.2. Ультразвук

Ультразвуковая техника широко применяется в различных отраслях народного хозяйства для целей активного воздействия на вещество (пайка, сварка, лужение и т. д.), структурного анализа и контроля физико-механических свойств материалов (дефектоскопия), в медицине – для диагностики и терапии различных заболеваний и т. д. Вредное воздействие ультразвука на организм человека выражается в нарушении деятельности нервной системы, снижении болевой и слуховой чувствительности, изменении сосудистого давления, а также состава и свойств крови.

Ультразвуковой диапазон частот делится на два поддиапазона – низкочастотный (11,2÷100 кГц) и высокочастотный (100 кГц÷1000 МГц). Низкочастотные ультразвуковые колебания распространяются воздушным и контактным путем, а высокочастотные – только контактным путем. Контактный путь передачи ультразвука наиболее опасен для организма человека.

Гигиенические нормативы ультразвука определены ГОСТ 12.1.001–89 «ССБТ. Ультразвук. Общие требования безопасности» и ГН 2.2.4/2.1.8.582–96 «Гигиенические требования при работах с источниками воздушного и контактного ультразвука промышленного, медицинского и бытового назначения». Гигиенической характеристикой воздушного ультразвука на рабочих местах являются уровни звукового давления (дБ) в третьоктавных полосах со среднегеометрическими частотами 12,5÷100 кГц. Характеристикой контактного ультразвука является пиковое значение виброскорости или его логарифмический уровень. Допустимые уровни ультразвука в зонах контакта рук и других частей тела оператора с рабочими органами приборов и установок не должны превышать 110 дБ. Нормируется и суммарное время воздействия ультразвука на работающих.

Для снижения или исключения вредного воздействия ультразвука рекомендуются следующие мероприятия:

- дистанционное управление ультразвуковыми установками и их автоматизация;
- размещение установок в специальных помещениях;
- использование звукоизолирующих кожухов или экранов;
- использование средств индивидуальной защиты (специальный инструмент с изолированными ручками, резиновые перчатки).

3.4.3. Инфразвук

Инфразвук – это область акустических колебаний с частотой до 20 Гц. Источниками инфразвука в промышленности являются компрессоры, дизельные двигатели, вентиляторы, реактивные двигатели, все медленно вращающиеся машины и механизмы. При воздействии инфразвука на организм человека могут возникать нарушения в центральной нервной системе, сердечно-сосудистой и дыхательной системах, вестибулярном аппарате. Особенно неблагоприятно воздействие на организм инфразвуковых колебаний с частотой 4÷12 Гц.

Гигиеническая регламентация инфразвука производится по санитарным нормам СН 2.2.4/2.1.8.583–96 «Инфразвук на рабочих местах, в жилых и общественных помещениях и на территории жилой застройки», которые задают предельно допустимые уровни звукового давления на рабочих местах для различных видов работ, а также в жилых и в общественных помещениях и на территории жилой застройки. В соответствии с этим документом уровни звукового давления в октавных полосах со среднегеометрическими частотами 2, 4, 8 и 16 Гц должны быть не более 105 дБ, а для полос с частотой 32 Гц – не более 102 дБ.

Наиболее эффективным способом защиты от инфразвука является борьба с инфразвуком в источнике его возникновения. К этому способу защиты относятся:

- увеличение частот вращения валов до 20 Гц и более;
- повышение жесткости колеблющихся конструкций больших размеров;
- устранение низкочастотных вибраций;
- конструктивные изменения источников, позволяющие из области инфразвуковых колебаний перейти в область звукового колебания, допускающую применение известных методов звукоизоляции и звукопоглощения.

3.4.4. Вибрация

Вибрация представляет собой колебательные движения упругих тел, конструкций, сооружений около положения равновесия. Вибрацию вызывают неуравновешенные силовые воздействия, возникающие при работе различных машин и механизмов (перфораторы, электродрели, ручные шлифовальные машины, вентиляторы, зубчатые передатчики, подшипники и т. д.).

Виды вибрации и основные характеристики

Вибрация *по способу передачи* телу человека подразделяется на общую и локальную. **Общая вибрация** действует на весь организм человека через опорные поверхности – сиденье или пол. **Локальная вибрация** оказывает воздействие на отдельные части тела (верхние конечности, плечевой пояс, сосуды сердца) через руки человека.

При воздействии общей вибрации наблюдаются нарушения сердечной деятельности, расстройство нервной системы, спазмы сосудов, изменения в суставах, приводящие к ограничению подвижности, изменения в вестибулярном аппарате.

Локальная вибрация, возникающая главным образом при работе с ручным механизированным инструментом, вызывает спазмы периферических сосудов, различные нервно-мышечные и кожно-суставные нарушения.

Длительное воздействие вибрации приводит к профессиональному заболеванию – вибрационной болезни. Особенно вредными являются колебания с частотой $6\div 9$ Гц, резонансной с частотой колебаний отдельных органов человека.

По направлению действия вибрацию подразделяют в соответствии с направлением ортогональной системы координат (рис. 3.2).



Рис. 3.2. Направления осей координат при определении действия вибрации на человека

По временной характеристике различают:

- постоянную вибрацию, для которой контролирующий параметр за время действия изменяется не более чем в 2 раза (на 6 дБ);
- непостоянную вибрацию, для которой эти параметры за время наблюдения изменяются более чем в 2 раза (на 6 дБ).

В зависимости от источника возникновения выделяют три категории вибрации:

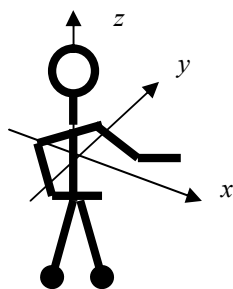
- транспортную, воздействующую на операторов подвижных самоходных и прицепных машин (тракторы, автомобили);
- транспортно-технологическую, воздействующую на операторов машин с ограниченной скоростью перемещения (экскаваторы, бетоноукладчики);
- технологическую, воздействующую на операторов стационарных машин и оборудования или передающуюся на рабочие места, не имеющие источников вибрации (станки, насосные агрегаты, вентиляторы).

Основными характеристиками производственной вибрации являются амплитуда колебаний, частота, скорость и ускорение.

Частота колебаний f – это количество полных колебаний за единицу времени (Гц): $f = 1/T$.

Амплитуда колебаний – наибольшее смещение колеблющейся точки от нейтрального положения (мм).

Скорость вибрации – это первая производная смещения во времени, м/с:

$$V = 2\pi fA,$$

где f – частота вибрации, Гц; A – амплитуда вибрации, м.

Ускорение вибрации – это вторая производная смещения во времени, измеряется по формуле, м/с²

$$a = 4\pi^2 f^2 A.$$

Значения виброскорости и виброускорения для различных источников изменяются в очень широких пределах, поэтому, как и для шума, удобнее пользоваться логарифмическими характеристиками.

Логарифмические уровни виброскорости L_V и виброускорения L_a , дБ:

$$L_V = 20 \lg V/V_0, \quad L_a = 20 \lg a/a_0,$$

где V_0 , a_0 – действующие эффективные значения скорости и ускорения: $V_0 = 5 \cdot 10^{-5}$ мм/с, $a_0 = 0,3$ мм/с².

Нормирование вибрации

Вибрацию нормируют в соответствии с ГОСТ 12.1.012–90 «ССБТ. Вибрационная безопасность. Общие требования» и СН 2.2.4/2.1.8.566–96

«Производственная вибрация, вибрация в помещениях жилых и общественных зданий».

Нормируемыми параметрами вибрации являются среднеквадратичные значения виброскорости (м/с) для каждого установленного направления, а также их логарифмические уровни в дБ в октавных полосах частот. Для общей вибрации – в октавных полосах со среднегеометрическими частотами: 1; 2; 4; 8; 16; 31,5; 63 Гц, для локальной вибрации – в октавных полосах 8; 16; 31,5; 63; 125; 250; 500; 1000 Гц.

Регламентируется также продолжительность воздействия локальной и общей вибрации в зависимости от степени превышения ее параметров над нормативными значениями.

Методы защиты от вибраций

1. Снижение вибрации в источнике ее возникновения.

Чтобы *снизить вибрацию в источнике ее возникновения*, необходимо уменьшить действующие в системе переменные силы. Для этого проводятся следующие мероприятия:

- замена динамических технологических процессов статическими (например, заменаковки и штамповки прессованием);
- тщательный выбор режима работы оборудования;
- тщательная балансировка вращающихся механизмов.

2. Уменьшение параметров вибрации по пути ее распространения от источника.

Для *снижения вибрации по пути ее распространения* широко используются следующие методы:

- вибродемпфирование, под которым понимают превращение энергии механических колебаний в тепловую (специальные материалы: сплавы Cu-Ni, Ni-Ti, пластмасса, дерево, резина);
- виброгашение, т. е. установка вибрирующих машин на виброгасящие фундаменты;
- виброизоляция – применение амортизаторов, пружинных опор, упругих прокладок из резины или натуральной пробки;
- средства индивидуальной защиты.

К средствам индивидуальной защиты рук от вибраций относятся специальные рукавицы, перчатки с прокладкой на ладонной поверхности. Для защиты ног используют виброзащитную обувь, снабженную прокладками из упруго-демпфирующих материалов (пластмасс, резины, войлока).

Важными для снижения опасного воздействия вибрации на организм человека являются правильная организация труда и отдыха, постоянное медицинское наблюдение, лечебно-профилактические мероприятия.

Вопросы и задания для самоконтроля

1. Что такое шум?
2. В каких единицах измеряется шум?
3. Как осуществляется нормирование шума?
4. Назовите основные методы снижения шума на производстве.
5. Что такое ультразвук, каковы источники его возникновения и меры защиты?
6. Что такое инфразвук, каковы источники его возникновения и меры защиты?
7. Что такое вибрация и на какие виды она делится?
8. Какими параметрами оценивается вибрация?
9. В чем заключается нормирование вибрации?
10. Перечислите мероприятия, направленные на снижение общей вибрации.

3.5. Защита от электромагнитных излучений

Спектр электромагнитного излучения природного и техногенного происхождения, оказывающий влияние на человека как в условиях быта, так и в производственных условиях, имеет диапазон по частоте до 10^{21} Гц. Характер воздействия на человека электромагнитного излучения в разных диапазонах различен. В зависимости от диапазона длин волн различают:

- электромагнитное излучение радиочастот;
- инфракрасное излучение;
- видимый свет;
- ультрафиолетовое излучение;
- рентгеновское излучение;
- гамма-излучение.

3.5.1. Электромагнитное поле радиочастот

Характеристика электромагнитных полей радиочастот и воздействие на человека

Электромагнитное поле (ЭМП) радиочастот характеризуется рядом свойств, благодаря которым ЭМП радиочастот широко используется в промышленности, науке, технике, медицине, быту: способностью нагревать материалы, распространяться в пространстве и отражаться от границы раздела двух сред, взаимодействовать с веществом. Основными источниками ЭМП радиочастот являются телевизионные и радиолокационные станции, антенны радиосвязи, термические цеха и участки, компьютеры, бытовые приборы.

ЭМП радиочастот подразделяется на ряд диапазонов:

- поля высокой частоты (ВЧ) с частотами от 30 кГц до 30 МГц и длинами волн от 10^4 м до 10 м;
- поля ультравысоких частот (УВЧ) с частотами от 30 МГц до 300 МГц и длинами волн от 10 м до 1 м;
- поля сверхвысоких частот (СВЧ) с частотами от 300 МГц до 300 ГГц и длинами волн от 1 м до 10^{-3} м.

Характеристиками ЭМП являются:

- частота f (Гц);
- напряженность электрического поля E (В/м);
- напряженность магнитного поля H (А/м);
- плотность потока энергии I (Вт/м²).

Область распространения электромагнитной волны от источника условно делят на три зоны.

Зона индукции имеет радиус R , равный

$$R = \lambda/2\pi,$$

где λ – длина волны электромагнитного излучения.

В этой зоне электромагнитная волна не сформирована, и поэтому на человека действует напряженность электрического и магнитного полей независимо друг от друга.

Зона интерференции (промежуточная) имеет радиус, определяемый по формуле

$$\lambda/2\pi < R < 2\pi\lambda.$$

В этой зоне на человека одновременно воздействуют напряженность электрического, магнитного поля, а также плотность потока энергии.

Дальняя зона характеризуется тем, что является зоной сформировавшейся электромагнитной волны. В этой зоне на человека воздействует только энергетическая составляющая ЭМП – плотность потока энергии. Дальняя зона имеет радиус

$$R \geq 2\pi\lambda.$$

Влияние ЭМП на организм зависит от таких физических параметров как:

- длина волны;
- интенсивность;
- режим облучения (непрерывный, прерывистый, импульсно-модулированный);
- продолжительность воздействия;
- площадь облучаемой поверхности.

Биологическое действие ЭМП радиочастот характеризуется тепловым действием и нетепловым эффектом. Под *тепловым действием* понимается интегральное повышение температуры тела или отдельных его частей при общем или локальном облучении. *Нетепловой эффект* связан с переходом электромагнитной энергии в объекте в нетепловую форму энергии (молекулярное резонансное истощение, фитохимическая реакция и др.). При длительном воздействии ЭМП возникает расстройство центральной нервной системы, происходят сдвиги эндокринно-обменных процессов, изменения состава крови. Облучение глаз может привести к помутнению хрусталика (катаракте). Наибольшей биологической активностью обладает диапазон СВЧ в сравнении с УВЧ и ВЧ.

Нормирование электромагнитных полей радиочастот

Нормирование электромагнитного излучения радиочастотного диапазона проводится по ГОСТ 12.1.006–84 «ССБТ. Электромагнитные поля радиочастот. Общие требования безопасности» и СанПиН 2.2.4/2.1.8.055–96 «Электромагнитные излучения радиочастотного диапазона».

ЭМП радиочастот в диапазоне частот **60 кГц÷300 МГц** оценивается следующими показателями: предельно допустимая напряженность электрического и магнитного полей и предельно допустимая энергетическая нагрузка за рабочий день.

Энергетическая нагрузка \mathcal{E}_E , создаваемая электрическим полем, равна

$$\mathcal{E}_E = E^2 T,$$

где T – время воздействия, ч.

Энергетическая нагрузка \mathcal{E}_H , создаваемая магнитным полем, равна

$$\mathcal{E}_H = H^2 T.$$

Максимальные значения энергетической нагрузки электрического поля составляют $20000 \text{ В}^2 \cdot \text{ч}/\text{м}^2$, а магнитного поля – $200 \text{ А}^2 \cdot \text{ч}/\text{м}^2$. Максимальные напряженности электрического и магнитного полей соответственно равны $E_{\text{ПД}} = 500 \text{ В}/\text{м}$, $H_{\text{ПД}} = 50 \text{ А}/\text{м}$.

В диапазоне частот **300 МГц÷300 ГГц** ЭМП радиочастот оценивается плотностью потока энергии и предельно допустимой энергетической нагрузкой.

Энергетическая нагрузка представляет собой произведение плотности потока энергии поля ППЭ на время его воздействия T :

$$\text{ЭН}_{\text{ППЭ}} = \text{ППЭ} \cdot T.$$

Предельно допустимое значение плотности потока энергии не должно превышать 10 Вт/м^2 . Предельно допустимая энергетическая нагрузка равна $2 \text{ Вт} \cdot \text{ч/м}^2$.

Методы защиты от электромагнитных полей радиочастот

К основным методам защиты персонала от ЭМП радиочастот относятся следующие:

- выбор рациональных режимов работы оборудования: ограничение места и времени нахождения работающих в ЭМП, уменьшение мощности источника излучений, рациональное размещение в рабочем помещении оборудования;
- экранирование источников излучения: отражающие экраны (листы или сетки из алюминия, меди, стали) и поглощающие экраны (резина, поролон, древесина, графит);
- защита расстоянием, т. е. удаление рабочего места от источника электромагнитных излучений;
- применение средств индивидуальной защиты (специальная одежда, выполненная из металлизированной ткани, и защитные очки).

Для предупреждения ранней диагностики и лечения нарушений в состоянии здоровья работника, связанных с воздействием ЭМП радиочастот, осуществляются лечебно-профилактические мероприятия, включающие предварительные и периодические медицинские осмотры.

3.5.2. Электромагнитные поля промышленной частоты

К источникам ЭМП промышленной частоты (50 Гц) относятся линии электропередач напряжением до 1150 кВ, открытые распределительные устройства, коммутационные аппараты, измерительные приборы. Длительное действие таких полей приводит к расстройствам, которые субъективно выражаются жалобами на головную боль, вялость, расстройство сна, снижение памяти, повышенную раздражительность, боли в области сердца.

Оценка опасности воздействия электромагнитного поля на человека производится по величине электромагнитной энергии, поглощаемой

телом человека, с учетом электрической и магнитной напряженности поля. Согласно СанПиН 2.2.4.723–98 «Переменные магнитные поля промышленной частоты (50 Гц) в производственных условиях» предельно допустимый уровень напряженности магнитного поля на рабочем месте устанавливается в зависимости от времени пребывания и составляет 80 А/м для условий общего воздействия (на все тело) за 8 ч. Практически при обслуживании даже мощных электроустановок высокого напряжения магнитная напряженность значительно меньше опасной. Напряженность магнитного поля ЛЭП напряжением до 750 кВ/м обычно не превышает 20÷25 А/м, что не представляет опасности, поэтому оценку потенциальной опасности воздействия электромагнитного поля промышленной частоты достаточно производить по величине электрической напряженности поля.

Нормирование ЭМП промышленной частоты осуществляют в соответствии с ГОСТ 12.1.002–84 «ССБТ. Электрические поля промышленной частоты. Допустимые уровни напряженности и требования к проведению контроля на рабочих местах». Стандарт устанавливает предельно допустимые уровни напряженности электрического поля частотой 50 Гц в зависимости от времени пребывания в нем. Присутствие персонала на рабочем месте в течение 8 ч допускается при напряженности, не превышающей 5 кВ/м. Допустимое время пребывания (ч) в электрическом поле напряженностью от 5 до 20 кВ/м включительно вычисляется по формуле

$$T = \frac{50}{E} - 2,$$

где E – напряженность воздействующего электрического поля в контролирующей зоне, кВ/м.

Работа в условиях облучения электрическим полем с напряженностью 20÷25 кВ/м продолжается не более 10 мин. Предельно допустимый уровень напряженности электрического поля устанавливается равным 25 кВ/м. Пребывание в электрическом поле напряженностью более 25 кВ/м без применения средств защиты не допускается.

К средствам защиты от электрического поля промышленной частоты относятся:

- стационарные и переносные заземленные экранирующие устройства (козырьки, навесы, щиты или перегородки из металлических канатов, прутков, сеток);
- средства индивидуальной защиты (защитный костюм, комбинезон, экранирующий головной убор, специальная обувь); составные элементы индивидуального комплекта объединяются в единую электриче-

скую цепь и через обувь или с помощью специального проводника со струбиной обеспечивают качественное заземление.

Для работающих предусмотрены предварительные и периодические медицинские осмотры.

3.5.3. Лазерное излучение

Лазерное излучение представляет собой особый вид электромагнитного излучения, генерируемого в диапазоне длин волн $0,1 \div 1000$ мкм и характеризующегося когерентностью, высокой степенью направленности и большой плотностью энергии. Лазерное излучение формируется в оптических квантовых генераторах, или лазерах. Лазеры широко используются в различных областях науки и техники (сварка, резка, исследование внутренней структуры вещества и др.), в системах связи для передачи сигналов и т. д. Расширение сферы их использования способствует расширению контингента лиц, подвергающихся воздействию лазерного излучения, и выдвигает необходимость профилактики негативного действия этого фактора.

Действие лазера на организм зависит от следующих параметров:

- энергетических параметров излучения;
- длины волны;
- длительности импульса;
- частоты следования импульсов;
- времени облучения;
- площади облучаемой поверхности;
- биологических и физико-химических особенностей облучаемых тканей и органов.

Различают первичные и вторичные биологические эффекты, возникающие под действием лазерного излучения. Первичные изменения происходят в тканях человека непосредственно под действием излучения (ожоги, кровоизлияния и т. д.), а вторичные (побочные явления) вызываются различными нарушениями в человеческом организме, развивающимися вследствие облучения. В частности, развиваются изменения в центральной нервной, сердечно-сосудистой и эндокринной системах.

Наиболее чувствителен к воздействию лазерного излучения глаз человека. Степень повреждения глаза может изменяться от слабых ожогов сетчатки до полной потери зрения.

Помимо лазерного излучения возникают также и другие виды опасностей, связанных с эксплуатацией лазеров. Это – вредные химические вещества, шум, вибрация, электромагнитные поля, ионизирующие излучения и др.

По степени опасности лазерного излучения лазеры подразделяются на четыре класса:

- класс I (безопасные) – выходное излучение не опасно для глаз и кожи;
- класс II (малоопасные) – опасно для глаз прямое или зеркально отраженное излучение;
- класс III (среднеопасные) – опасно для глаз прямое, зеркально, а также диффузно отраженное излучение на расстоянии 10 см от отражающей поверхности и (или) для кожи – прямое или зеркально отраженное излучение;
- класс IV (высокоопасные) – опасно для глаз и кожи диффузно отраженное излучение на расстоянии 10 см от отражающей поверхности.

Нормирование лазерного излучения производят в соответствии с СанПиН 5804–91 «Санитарные нормы и правила устройства и эксплуатации лазеров». Данный документ позволяет определять предельно допустимый уровень лазерного излучения для каждого режима работы, участка оптического диапазона по специальным формулам и таблицам. Нормируется и энергетическая экспозиция облучаемых тканей.

Предупреждение поражений лазерным излучением включает систему мер инженерно-технического, планировочного, организационного, санитарно-гигиенического характера. При использовании лазеров II–III классов необходимо ограждать лазерную зону или экранировать пучок излучения. Лазеры IV класса опасности размещаются в отдельных изолированных помещениях и обеспечиваются дистанционным управлением их работой. Работающие с лазерами обеспечиваются средствами индивидуальной защиты (специальные очки со светофильтрами, поглощающими излучение определенной длины волны; маски; хлопчатобумажные перчатки; халаты) и подлежат периодическим медицинским осмотрам.

3.5.4. Инфракрасное излучение

Инфракрасное излучение (ИК) – это часть электромагнитного спектра с длиной волны $\lambda = 0,78 \div 1000$ мкм, энергия которого при поглощении в веществе вызывает тепловой эффект. Источником ИК-излучения является любое нагретое тело. С учётом особенностей биологического действия ИК-диапазон спектра подразделяют на три области: коротковолновую ИК-А ($0,78 \div 1,4$ мкм), средневолновую ИК-В ($1,4 \div 3$ мкм) и длинноволновую ИК-С ($3 \div 1000$ мкм). Большею активностью обладает коротковолновое ИК-излучение, т. к. оно способно проникать глубоко в ткани организма и интенсивно поглощаться водой, содержащейся в тканях.

Наиболее поражаемые у человека органы – кожный покров и органы зрения: возможны ожоги, катаракта, повреждение сетчатки. Под воздействием ИК-излучения возникают также биохимические сдвиги и изменение функционального состояния центральной нервной системы.

Источником ИК-излучений в производственных условиях являются: открытое пламя, расплавленный металл, нагретые поверхности оборудования, источники искусственного освещения, различные виды сварки и др.

Нормирование ИК-излучения осуществляется по интенсивности допустимых интегральных потоков излучения с учетом спектрального состава, размера облучаемой площади, защитных свойств спецодежды для продолжительности действия более 50 % смены в соответствии с ГОСТ 12.1.005–88. Допустимая облученность на рабочих местах не должна превышать 350 Вт/м. При этом ограничивается температура нагретых поверхностей. Если температура источника тепла не превышает 373 К (100 °С), то поверхность оборудования должна иметь температуру не более 308 К (35 °С), а при температуре источника выше 373 К (100 °С) – не более 318 К (45 °С).

Защиту работающих от воздействия ИК-излучения обеспечивают, согласно ГОСТ 12.4.123–83 «ССБТ. Средства коллективной защиты от инфракрасных излучений. Общие технические требования», следующие мероприятия:

- снижение интенсивности источника излучения;
- дистанционное управление процессом;
- экранирование источников излучения или рабочего места;
- устройство водяных и воздушных завес;
- создание оазисов и душирования;
- использование средств индивидуальной защиты (спецодежда, очки со светофильтрами и щитки).

3.5.5. Ультрафиолетовое излучение

Ультрафиолетовое излучение (УФ) – спектр электромагнитных колебаний с длиной волны 200÷400 нм. По биологическому эффекту выделяют три области УФ-излучения:

- УФ А – общеоздоровительная с длиной волны 400÷315 нм;
- УФ Б – эритемная с длиной волны 315÷280 нм;
- УФ С – бактерицидная с длиной волны 280÷200 нм.

Биологическое действие УФ-лучей солнечного света проявляется прежде всего в их положительном влиянии на организм человека: по-

вышается сопротивляемость организма, снижается заболеваемость, возрастает устойчивость к охлаждению, увеличивается работоспособность.

УФ-излучение производственных источников (электросварочные дуги, плазмотроны, ртутные выпрямители и др.) может стать причиной острых и хронических профессиональных поражений. Наиболее подвержены действию УФ-излучения глаза (электроофтальмии) и кожа. Воздействие на кожу больших доз УФ-излучения вызывает кожные заболевания – дерматиты.

Гигиеническое нормирование УФ-излучения в производственных помещениях осуществляется по СН 4557–88 «Санитарные нормы ультрафиолетового излучения в производственных помещениях», которые устанавливают допустимые плотности потока излучения в зависимости от длины волн при условии защиты органов зрения и кожи.

Для защиты от УФ-излучения применяются следующие способы и средства:

- экранирование источников излучения и рабочих мест;
- удаление обслуживающего персонала от источников УФ-излучения (дистанционное управление);
- рациональное размещение рабочих мест;
- специальная окраска помещений;
- средства индивидуальной защиты (термозащитная спецодежда, рукавицы, спецобувь, защитные каски, защитные очки и щитки со светофильтрами) и предохранительные средства (пасты и мази).

3.5.6. Обеспечение безопасности при работе с компьютером

В настоящее время компьютерная техника широко применяется во всех областях человеческой деятельности. При работе с персональным компьютером (ПК) человек подвергается воздействию ряда вредных и опасных факторов: электромагнитного и электростатического полей, инфракрасного и ультрафиолетового излучений, рентгеновского излучения, шума и др. Работа с компьютером характеризуется значительным умственным напряжением и нервно-эмоциональной нагрузкой, высокой напряженностью зрительной работы и достаточно большой нагрузкой на мышцы рук при работе с клавиатурой.

Согласно классификации опасных и вредных производственных факторов (ГОСТ 12.0.003–74) на пользователей вычислительной техники в процессе работы оказывают действие следующие факторы:

- повышенная ионизация воздуха;
- повышенный уровень статического электричества;
- повышенный уровень электромагнитных излучений;

- повышенное значение напряжения в электрической цепи, замыкание которой может произойти через тело человека;
- повышенный или пониженный уровень освещенности;
- пониженная контрастность;
- повышенный уровень прямой или отраженной блескости;
- повышенная пульсация светового потока;
- повышенный уровень ультрафиолетового излучения;
- повышенный уровень инфракрасного излучения;
- повышенное содержание в воздухе рабочей зоны двуокси углерода, озона, аммиака, фенола, формальдегидов и полихлорированных бифенилов;
- длительные статические нагрузки;
- монотонность труда.

Безопасные уровни излучений регламентируются нормами Госкомсанэпиднадзора «Гигиенические требования к персональным электронно-вычислительным машинам и организации работы» (СанПиН 2.2.2/2.4.1340–03). Российский нормативный документ полностью совпадает в части уровней электромагнитного излучения с требованиями шведского стандарта MPR II. Наиболее безопасны мониторы, отвечающие стандартам низкого излучения (Low Radiation), к которым относятся шведские стандарты TCO'92, TCO'95 и TCO'99. В табл. 3.3 показаны допустимые значения параметров электромагнитных полей ПК в соответствии с требованиями вышеназванных стандартов.

Таблица 3.3

Временно допустимые уровни электромагнитных полей

Наименование параметра		СанПиН 2.2.2/2.4.1340–03	MPR II	TCO'99
Напряженность электромагнитного поля на расстоянии 50 см вокруг дисплея по электрической составляющей, В/м, не более:	в диапазоне частот 2 – 400 кГц	25	25	10
	в диапазоне частот 5 Гц – 2 кГц	2,5	2,5	1,0
Плотность магнитного потока на расстоянии 50 см вокруг дисплея, нТл, не более:	в диапазоне частот 2 – 400 кГц	250	250	200
	в диапазоне частот 5 Гц – 2 кГц	25	25	25
Поверхностный электростатический потенциал, В, не более		500		

Санитарными правилами запрещены продажа, использование, закупка и ввоз на территорию нашей страны персональных компьютеров и дисплеев без получения гигиенического сертификата, который и удостоверяет их соответствие санитарным правилам.

В настоящее время рентгеновское и УФ-излучение мониторов можно назвать лишь потенциально существующими вредными факторами.

Рентгеновское излучение сопровождает работу мониторов на электронно-лучевых трубках (ЭЛТ). Рентгеновские лучи возникают тогда, когда движущиеся электроны затормаживаются преградой на их пути. Теоретически высокое напряжение ЭЛТ придает электронам скорость, достаточную для возбуждения мягкого рентгеновского излучения, которое при облучении полностью поглощается тканями человека. Поэтому разработчики применяют различные технические решения, исключающие возможность выхода этого излучения из ЭЛТ, либо уменьшают его до безопасного уровня. Согласно СанПиН 2.2.2/2.4.1340–03 мощность экспозиционной дозы мягкого рентгеновского излучения в любой точке на расстоянии 0,05 м от экрана и корпуса монитора (при любых положениях регулировочных устройств) не должна превышать 1 мкЗв/ч (100 мкР/ч). Экраны современных дисплеев делают из стекла, не прозрачного для рентгеновского излучения, возникающего в ЭЛТ. Уровень рентгеновского излучения не превышает естественного фона.

УФ-излучение не обнаруживается даже в самых старых моделях дисплеев. Интенсивность инфракрасного излучения от экрана монитора лежит в пределах $10 \div 100$ мВт/м².

Для обеспечения нормальной электромагнитной обстановки в рабочем помещении необходимо обеспечить надежное заземление (с периодическим контролем) системного блока и источника питания ПК. Если имеется техническая возможность, целесообразно заземлить системный блок не только через заземляющий контакт трехконтактной вилки питания (при наличии соответствующей и правильно подключенной розетки), но и путем соединения отдельным проводником корпуса системного блока с контуром заземления в помещении.

С точки зрения обеспечения безопасности при работе с ПК необходимо соблюдать следующие общие гигиенические требования:

- площадь, приходящаяся на одно рабочее место пользователей ПК с монитором на базе электронно-лучевой трубки, должна составлять не менее 6 м², что позволяет расположить технические средства на безопасном расстоянии для пользователя, с монитором на базе плоских дискретных экранов – 4,5 м²;

- с целью предотвращения накопления статических зарядов рекомендуется увлажнять воздух в помещениях с ПК, например с помощью увлажнителей, управляемых прокипяченной водой;

- для снижения восприимчивости пользователей к воздействию вредных факторов помещения с ПК должны быть расположены и оборудованы так, чтобы можно было обеспечить там параметры микроклимата, соответствующие действующим для производственных помещений санитарным нормам. При этом в помещениях, где работа с ПК является основной, должны обеспечиваться оптимальные параметры микроклимата;

- рабочее место с ПК должно располагаться по отношению к оконным проемам так, чтобы свет падал сбоку, предпочтительнее слева. При наличии нескольких компьютеров расстояние между экраном одного монитора и задней стенкой другого должно быть не менее 2 м, а расстояние между боковыми стенками соседних мониторов – 1,2 м. Экран монитора должен находиться от глаз пользователя на оптимальном расстоянии 60÷70 см, но не ближе 50 см;

- при выполнении основной работы на ВДТ и ПЭВМ (диспетчерские, операторские, расчетные кабины и посты управления, залы вычислительной техники и др.) уровень шума на рабочем месте, согласно СанПиН 2.2.2/2.4.1340–03, не должен превышать 50 дБА. Сами вычислительные машины (встроенные в стойки ЭВМ вентиляторы, принтеры и т. д.), а также центральная система вентиляции и кондиционирования воздуха и другое оборудование являются источником шума;

- очень важна правильная организация освещения в помещении. Следует избегать большого контраста между яркостью экрана и окружающего пространства. Запрещается работа на компьютере в темном и полутемном помещении. Освещение должно быть смешанным: естественным и искусственным. Освещенность на поверхности стола в зоне размещения рабочего документа должна быть 300÷500 лк. В дополнение к общему освещению для подсветки документов могут применяться местные светильники. Однако они не должны создавать блики на поверхности экрана и увеличивать освещенность экрана более 300 лк. Коэффициент пульсации источников света не должен превышать 5 %;

- продолжительность непрерывной работы взрослого пользователя не должна превышать 2 ч, ребенка – 10÷20 мин, в зависимости от возраста. В процессе работы желательно менять тип и содержание деятельности, например, чередовать редактирование и ввод данных и их считывание. Санитарными нормами предусматриваются обязательные пере-

рывы в работе на ПК, во время которых рекомендуется делать простейшие упражнения для глаз, рук и опорно-двигательного аппарата.

При работе с компьютером необходимо соблюдать и ряд других требований, указанных в СанПиН 2.2.2/2.4.1340–03.

Вопросы и задания для самоконтроля

1. Какими физическими параметрами характеризуется электромагнитное излучение?
2. Каково действие электромагнитных полей на организм человека?
3. Назовите основные методы защиты от электромагнитных полей радиочастот.
4. Каковы методы защиты от электромагнитных полей промышленной частоты?
5. Перечислите основные опасные и вредные факторы, действующие на оператора компьютера.

3.6. Ионизирующие излучения и защита от них

3.6.1. Виды ионизирующих излучений

Ионизирующими называют излучения, взаимодействие которых со средой приводит к образованию ионов различных знаков. Источники этих излучений широко используются в атомной энергетике, технике, химии, медицине, сельском хозяйстве и т. п. Работа с радиоактивными веществами и источниками ионизирующих излучений представляет потенциальную угрозу здоровью и жизни людей, которые участвуют в их использовании.

К ионизирующим относятся два вида излучений:

- 1) корпускулярное: альфа (α)- и бета (β)-излучения, нейтронное излучение,
- 2) электромагнитное: гамма (γ)-излучение и рентгеновское.

Альфа-излучение – это поток ядер атомов гелия, испускаемых веществом при радиоактивном распаде вещества или при ядерных реакциях. Значительная масса α -частиц ограничивает их скорость и увеличивает число столкновений в веществе, поэтому α -частицы обладают высокой ионизирующей способностью и малой проникающей способностью. Пробег α -частиц в воздухе достигает $8\div 9$ см, а в живой ткани – несколько десятков микрометров.

Бета-излучение – это поток электронов или позитронов, возникающих при радиоактивном распаде ядер. По сравнению с α -частицами

β -частицы обладают значительно меньшей массой и меньшим зарядом, поэтому у β -частиц выше проникающая способность, чем у α -частиц, а ионизирующая способность ниже. Пробег β -частиц в воздухе составляет 18 м, в живой ткани – 2,5 см.

Нейтронное излучение – это поток ядерных частиц, не имеющих заряда, вылетающих из ядер атомов при некоторых ядерных реакциях, в частности при делении ядер урана и плутония. В зависимости от энергии различают *медленные нейтроны* (с энергией менее 1 кЭВ), *нейтроны промежуточных энергий* (от 1 до 500 кЭВ) и *быстрые нейтроны* (от 500 кЭВ до 20 МэВ). При неупругом взаимодействии нейтронов с ядрами атомов среды возникает вторичное излучение, состоящее как из заряженных частиц, так и из γ -квантов. Проникающая способность нейтронов зависит от их энергии, но она существенно выше, чем у α -частиц или β -частиц. Для быстрых нейтронов длина пробега в воздухе составляет до 120 м, а в биологической ткани – 10 см.

Гамма-излучение представляет собой электромагнитное излучение, испускаемое при ядерных превращениях или взаимодействии частиц ($10^{20} \div 10^{22}$ Гц). Гамма-излучение обладает большой проникающей способностью – свободно проходит через тело человека и другие материалы – и малым ионизирующим действием.

Рентгеновское излучение также представляет собой электромагнитное излучение, возникающее при торможении быстрых электронов в веществе ($10^{17} \div 10^{20}$ Гц).

3.6.2. Основные показатели

Рассмотрим основные показатели, применяемые для характеристики ионизирующих излучений.

Период полураспада – время, в течение которого распадается половина ядер радиоактивного вещества.

Активность A радиоактивного вещества – число самопроизвольных ядерных превращений dN в этом веществе за малый промежуток времени dt , деленное на этот промежуток:

$$A = dN/dt.$$

Единицей измерения активности является беккерель, 1 Бк = 1 ядерному превращению в секунду.

Доза излучения – это количество энергии, переданное ионизирующим излучением веществу и поглощенное им. Это величина, характеризующая воздействие ионизирующего излучения на вещество.

Экспозиционная доза X служит для количественной характеристики только рентгеновского и γ -излучения. Это отношение полного электрического заряда dQ ионов одного знака, возникающих в малом объеме воздуха, к массе воздуха dm в этом объеме:

$$X = dQ/dm.$$

Единицей экспозиционной дозы является кулон на килограмм (Кл/кг). Внесистемной единицей экспозиционной дозы является рентген (Р). 1 Р соответствует образованию $2,1 \cdot 10^9$ пар ионов в 1 см^3 воздуха при $0 \text{ }^\circ\text{C}$ и давлении 760 мм рт. ст.; $1 \text{ Р} = 2,58 \cdot 10^{-4} \text{ Кл/кг}$.

Поглощенная доза излучения D – это количество энергии ионизирующего излучения, поглощенное единицей массы обучаемого тела, определяется как отношение средней энергии dE , переданной ионизирующим излучением веществу в элементарном объеме, к массе этого вещества dm :

$$D = dE/dm.$$

Единицей измерения поглощенной дозы является грей (Гр). 1 Гр соответствует поглощению в среднем 1 Дж энергии ионизирующего излучения в массе вещества, равной 1 кг, т. е. $1 \text{ Гр} = 1 \text{ Дж/кг}$. Внесистемной единицей поглощенной дозы является рад – энергия в 100 эрг, поглощенная 1 г вещества: $1 \text{ рад} = 0,01 \text{ Гр}$.

Одинаковая поглощенная доза различных видов излучения вызывает в живом организме различное биологическое действие. Для учета влияния на организм человека различных видов излучения на различные органы вводят понятия «эквивалентная» и «эффективная» доза.

Эквивалентная доза H служит для оценки радиационной опасности облучения человека от разных видов излучения. Эта величина определяется как произведение средней поглощенной дозы $D_{T,R}$ излучения вида R в органе или ткани T на соответствующий взвешивающий коэффициент для данного излучения W_R :

$$H_{T,R} = W_R \cdot D_{T,R}.$$

Единицей измерения эквивалентной дозы является Дж/кг, имеющий специальное наименование зиверт (Зв). Внесистемной единицей служит бэр (биологический эквивалент рада); $1 \text{ Зв} = 100 \text{ бэр}$.

Значения W_R для фотонов, электронов составляет 1, для α -частиц, осколков деления, тяжелых ядер – 20.

Эффективная доза E – величина, используемая как мера риска возникновения отдаленных последствий облучения всего тела человека и отдельных его органов с учетом их радиочувствительности. Она пред-

ставляет сумму произведений эквивалентной дозы в органе (ткани) $H_{t,T}$ за время t на соответствующий взвешивающий коэффициент для данного органа или ткани W_T :

$$E = \sum H_{t,T} \cdot W_T.$$

Взвешивающий коэффициент W_T для гонад составляет 0,20, костного мозга, легких, желудка – 0,12, печени, щитовидной железы, мочевого пузыря – 0,05, кожи – 0,01.

Единица измерения эффективной дозы – зиверт.

3.6.3. Биологическое действие ионизирующих излучений

Биологическое действие ионизирующих излучений связано с процессами ионизации атомов и молекул живой материи, в частности, молекул воды, содержащихся в органах и тканях. В результате происходит разрыв молекулярных связей и изменение структуры различных химических соединений. При этом нарушается нормальное течение биохимических процессов и обмен веществ в организме.

Различают внешнее и внутреннее облучение организма. Под **внешним облучением** понимают воздействие на организм ионизирующих излучений от внешних по отношению к нему источников (естественные радиоактивные источники, рентгеновские аппараты, ядерные реакторы и др.). **Внутреннее облучение** происходит при попадании радиоактивного вещества внутрь при вдыхании воздуха, через пищеварительный тракт, через кожу. Внутреннее облучение организма длится до тех пор, пока радиоактивное вещество не распадется или не будет выведено из организма в результате процессов физиологического обмена. Это облучение опасно тем, что вызывает длительно незаживающие язвы различных органов и злокачественные опухоли.

На действие ионизирующих излучений организм отвечает определенными биологическими реакциями. Биологические реакции организма человека на действие ионизирующей радиации можно условно разделить на две группы:

- 1) острые поражения;
- 2) отдаленные последствия, которые, в свою очередь, подразделяются на соматические и генетические эффекты.

К **острым поражениям** относятся острая и хроническая лучевая болезнь и лучевые ожоги. Тяжесть острых поражений зависит от дозы облучения. Нижний уровень развития легкой формы лучевой болезни возникает при эквивалентной дозе облучения ~ 1 Зв, тяжелая форма лучевой болезни, при которой погибает половина всех облученных, на-

ступает при эквивалентной дозе облучения 4,5 Зв. 100%-й смертельный исход лучевой болезни соответствует эквивалентной дозе облучения $5,5 \div 7,0$ Зв.

При длительном повторяющемся внешнем или внутреннем облучении человека в малых, но превышающих допустимые величины дозах возможно развитие хронической лучевой болезни.

К *отдаленным последствиям соматического характера* относятся злокачественные новообразования, лейкемия, катаракта и сокращение продолжительности жизни.

Генетические эффекты воздействия радиации на человека проявляются лишь в последующем поколении, возникают они под действием малых доз радиации.

3.6.4. Нормирование ионизирующих излучений

Нормирование воздействия ионизирующих излучений осуществляется в соответствии с санитарными правилами СП 2.6.1.758–99 «Ионизирующие излучения, радиационная безопасность. Нормы радиационной безопасности (НРБ – 99)».

НРБ – 99 вводят следующие *категории облучаемых лиц*:

- персонал – лица, работающие с техногенными источниками (группа А) или находящиеся по условиям работы в сфере их воздействия (группа Б);
- всё население, включая лиц из персонала, вне сферы их производственной деятельности.

Для категории облучаемых лиц устанавливают три класса нормативов: основные дозовые пределы (табл. 3.4); допустимые уровни, соответствующие основным дозовым пределам; контрольные уровни.

Таблица 3.4

Основные дозовые пределы

Нормируемые величины	Пределы доз, мЗв/год	
	Персонал (группа А)	Население
Эффективная доза	20	1
Эквивалентная доза:		
В хрусталике глаза	150	15
В коже	500	50
В кистях и стопах	500	50
Основные пределы доз для персонала группы Б равны $\frac{1}{4}$ значений для группы А		

3.6.5. Защита от ионизирующих излучений

Обеспечение радиационной безопасности требует комплекса многообразных мероприятий, зависящих от конкретных условий работы с источниками ионизирующих излучений, а также от типа источника.

При защите от внешнего облучения, возникающего при работе с закрытыми источниками излучения, основные усилия должны быть направлены на предупреждение переоблучения персонала. Для этого используются следующие методы:

- увеличение расстояния между источниками и работающими (защита расстоянием);
- сокращение времени работы с источниками (защита временем);
- уменьшение мощности источника до минимальной величины (защита количеством);
- экранирование источника излучения (защита экранами).

Выбор материала для изготовления защитного экрана зависит прежде всего от преобладающего вида излучения. Для защиты от α -излучений достаточен слой воздуха в несколько сантиметров. Применяют также экраны из плексигласа и стекла толщиной в несколько миллиметров. Для защиты от β -излучения экраны изготавливают из алюминия или пластмассы (органическое стекло). От рентгеновского и γ -излучения эффективно защищают свинец, сталь, вольфрамовые сплавы. Смотровые системы изготавливают из специальных прозрачных материалов, например свинцового стекла. От нейтронного излучения защищают материалы, содержащие в составе водород (парафин, вода), а также бериллий, графит, соединения бора и т. д.

Одним из существенных факторов системы радиационной безопасности является дозиметрический контроль за уровнями внешнего и внутреннего облучения обслуживающего персонала, а также за уровнем радиации в окружающей среде.

Средства индивидуальной защиты, используемые для работы с закрытыми источниками, разделяются на пять видов: спецодежда, спецобувь, средства защиты органов дыхания, изолирующие костюмы, дополнительные защитные приспособления. Большое значение имеет выполнение правил личной гигиены (запрещение курения в рабочей зоне, тщательная очистка кожных покровов после окончания работы).

Защита от открытых источников ионизирующих излучений, способных загрязнять воздух рабочей зоны радиоактивными веществами, предусматривает как защиту персонала от внешнего облучения, так и защиту персонала от внутреннего облучения. Для обеспечения радиационной безопасности при этом используются те же принципы защиты,

что и при работе с закрытыми источниками излучения, а также герметизация производственного оборудования, мероприятия планировочного характера. Помещения, предназначенные для работы с радиоактивными веществами, должны быть изолированы от других помещений и специально оборудованы в зависимости от класса работ, определяемого активностью этих радиоактивных веществ.

Вопросы и задания для самоконтроля

1. Назовите виды ионизирующих излучений.
2. Назовите единицы измерения ионизирующих излучений.
3. Дайте определения понятиям активность и дозы.
4. В чем заключается биологическое действие ионизирующих излучений?
5. Назовите категории облучаемых лиц.
6. Как осуществляется защита от ионизирующих излучений?

3.7. Электробезопасность

Электронасыщенность современного производства формирует электрическую опасность, источником которой могут быть электрические сети, электрифицированное оборудование и инструменты, вычислительная и организационная техника, работающая на электричестве. При работе с электроустановками необходимо соблюдать требования электробезопасности.

Электробезопасность – система организационных и технических мероприятий и средств, обеспечивающих защиту людей от вредного и опасного воздействия электрического тока, электрической дуги, электромагнитного поля и статического электричества.

3.7.1. Действие электрического тока на организм человека

Электрический ток, протекая через тело человека, производит термическое, электролитическое, биологическое, механическое действие.

- **Термическое действие** характеризуется нагревом кожи, тканей (вплоть до ожогов).

- **Электролитическое действие** заключается в разложении жидкостей, в т. ч. крови, в изменении их состава и свойств.

- **Биологическое действие** проявляется в нарушении биологических процессов, протекающих в организме человека, сопровождается

раздражением и возбуждением тканей и судорожным сокращением мышц, нарушением дыхания и работы сердца.

• **Механическое действие** приводит к разрыву тканей в результате электродинамического эффекта, ушибам, вывихам, переломам вследствие резких судорожных движений тела.

Поражение электрическим током организма человека носит название электротравмы. Электротравмы принято делить на общие и местные. К **общим электротравмам** относят электрический удар, при котором возбуждение различных групп мышц может привести к судорогам, остановке дыхания и сердечной деятельности. Остановка сердца связана с фибрилляцией – хаотическим сокращением отдельных волокон сердечной мышцы (фибрилл). К **местным электротравмам** относятся:

- электрический ожог – результат теплового воздействия электрического тока в месте контакта;
- электрический знак – специфическое поражение кожи, выражающееся в затвердевании и омертвлении верхнего слоя;
- металлизация кожи – внедрение в кожу мельчайших частичек металла;
- электроофтальмия – воспаление наружных оболочек глаз в результате воздействия ультрафиолетовых лучей электрической дуги;
- механические повреждения, вызванные непроизвольным сокращением мышц под действием тока.

Основными причинами воздействия тока на человека являются:

- случайное прикосновение или приближение на опасное расстояние к токоведущим частям;
- появление напряжения на металлических частях оборудования в результате повреждения изоляции или ошибочных действий персонала;
- шаговое напряжение на поверхности земли в результате замыкания провода на землю;
- появление напряжения на отключенных токоведущих частях, на которых работают люди, вследствие ошибочного включения установки;
- освобождение другого человека, находящегося под напряжением;
- воздействие атмосферного электричества, грозových разрядов.

Исход поражения человека электрическим током зависит от многих факторов: силы тока и времени его прохождения через организм, электрического сопротивления тела человека, характеристики тока (переменный или постоянный), пути тока в теле человека, при переменном токе – от частоты колебаний, состояния окружающей среды и индивидуальных особенностей организма.

Сила тока, протекающего через тело человека, является главным фактором, от которого зависит исход поражения: чем больше сила тока, тем опаснее последствия.

Ток, проходящий через организм, зависит от напряжения, под которым оказался пострадавший, и суммарного электрического сопротивления, в которое входит **сопротивление тела человека**. Величина последнего определяется в основном сопротивлением рогового слоя кожи, достигающим при сухой коже и отсутствии повреждения десятков тысяч Ом. Внутреннее сопротивление тела человека не превышает нескольких сот Ом. При расчетах сопротивление тела человека принимается равным 1000 Ом.

Принято различать **три пороговых значения тока** по степени воздействия на организм:

1. **Ощутимый ток** равен $0,6 \div 1,5$ мА для переменного тока частоты 50 Гц и $5 \div 7$ мА – для постоянного тока. Возникают малоболезненные раздражения, человек может самостоятельно освободиться от токоведущей части, оказавшейся под напряжением.

2. **Неотпускающий ток** – $10 \div 15$ мА (50 Гц) и $50 \div 70$ мА (постоянный). Такой ток вызывает болезненные судорожные сокращения мышц рук при касании (захвате) ими токопроводящих частей. Человек не может самостоятельно разжать руку и освободиться от воздействия тока.

3. **Фибрилляционный ток** – 100 мА (50 Гц) и 300 мА (постоянный) при продолжительности воздействия более 0,5 с. Происходит фибрилляция сердца, остановка дыхания.

Допустимым считается ток, при котором человек может самостоятельно освободиться от электрической цепи. Его величина зависит от времени прохождения тока через тело человека: при длительности воздействия тока промышленной частоты 50 Гц более 10 с допустимым значением является 2 мА, при 10 с и менее – 6 мА. Чем больше будет время воздействия тока, тем сильнее будет поражение и тем меньше вероятность восстановления жизненных функций организма.

Согласно ГОСТ 12.1.038–82 «ССБТ. Электробезопасность. Предельно допустимые уровни напряжений прикосновения и токов» при выборе и расчете технических устройств и других средств защиты учитываются три основных параметра: сила тока, протекающего через тело человека, напряжение прикосновения и длительность протекания тока.

Из возможных **путей протекания тока через тело человека** (голова – рука, голова – ноги, рука – рука, нога – рука, нога – нога и т. д.) наиболее опасным является тот, при котором поражается головной мозг, сердце и легкие.

При гигиеническом нормировании ГОСТ 12.1.038–82 устанавливает предельно допустимые уровни напряжений прикосновения и токов, протекающих через тело человека (рука – рука, нога – нога) при нормальном (неаварийном) режиме работы электроустановок производственного и бытового назначения постоянного и переменного тока частотой 50 и 400 Гц.

Степень поражения зависит также *от рода и частоты тока*. Наиболее опасным при напряжениях до 500 В является переменный ток частотой от 20 до 1000 Гц. При высоких напряжениях становится опаснее термическое действие тока, а при низких напряжениях основную опасность представляет электрический удар. При увеличении частоты тока относительно этого диапазона опасность поражения уменьшается, а при частотах в 450–500 кГц переменный ток в отношении электрического удара не опасен, хотя сохраняется опасность ожогов. Это объясняется поверхностным эффектом: ток высокой частоты проходит по нечувствительной поверхности кожи. При напряжениях, больших 500 В, опасным становится постоянный ток.

Состояние окружающей среды (температура, влажность, наличие пыли, паров, кислот) влияет на сопротивление тела человека и сопротивление изоляции, что в конечном итоге определяет характер и последствия поражения электрическим током.

3.7.2. Классификация помещений по опасности поражения электрическим током

Для учета условий, в которых находится работающий, согласно Правилам устройства электроустановок (ПУЭ) все производственные помещения по опасности поражения током разделяются на три категории:

• **Помещения с повышенной опасностью**, характеризующиеся наличием одного из следующих условий:

- сырости, когда относительная влажность превышает 75 %;
- высокой температуры воздуха, длительно превышающей 35 °С;
- токопроводящей пыли (металлической, углеродной и т. д.);
- токопроводящих полов (металлических, земляных, железобетонных);

– возможности одновременного прикосновения к имеющим соединение с землей металлическим элементам оборудования или металлоконструкциям здания, с одной стороны, и к металлическим корпусам оборудования – с другой.

• **Особо опасные помещения**, характеризующиеся наличием одного из трех условий:

- особой сырости, когда относительная влажность воздуха близка к 100 % (стены, пол и потолок покрыты влагой);
- химически активной среды, которая разрушающе действует на электроизоляцию и токоведущие части оборудования;
- двух и более признаков одновременно, свойственных помещениям с повышенной опасностью.

• **Помещения без повышенной опасности**, характеризующиеся отсутствием признаков помещений с повышенной и особой опасностью.

3.7.3. Анализ условий опасности электропоражения в трехфазных сетях

Опасность электропоражения оценивается значением тока, проходящего через тело человека, и зависит от ряда факторов: условий включения человека в цепь, напряжения и схемы сети, режима ее нейтрали, сопротивления элементов электрической сети и др.

Наиболее характерными являются две схемы включения человека в электрическую цепь: между проводами (двухфазное включение) и между одним проводом и землей (однофазное включение).

Анализируя различные случаи прикосновения человека к проводам трехфазных электрических сетей, можно сделать вывод, что наиболее опасным является двухфазное прикосновение при любом режиме нейтрали. В этом случае ток $I_{\text{ч}}$, проходящий через тело человека, определяется линейным напряжением $U_{\text{л}}$ и сопротивлением его тела $R_{\text{ч}}$:

$$I_{\text{ч}} = \frac{U_{\text{л}}}{R_{\text{ч}}}.$$

При прикосновении человека к одному из фазных проводов **исправной сети с изолированной нейтралью** ток, проходящий через тело человека определяется по выражению

$$I_{\text{ч}} = \frac{3U_{\text{ф}}}{(3R_{\text{ч}} + R_{\text{из}})},$$

где $U_{\text{ф}}$ – фазное напряжение; $R_{\text{из}}$ – сопротивление изоляции проводов. При хорошей изоляции ($R = 0,5 \text{ МОм}$) ток имеет малое значение, и такое прикосновение неопасно. Поэтому очень важно в таких сетях обеспечивать высокое сопротивление изоляции и контролировать ее состояние для своевременного устранения возникших неисправностей.

В аварийном режиме работы сети с изолированной нейтралью при наличии замыкания одной из фаз на землю ток, проходящий через тело человека, прикоснувшегося к исправной фазе, выразится зависимостью

$$I_{\text{ч}} \approx \frac{U_{\text{л}}}{R_{\text{ч}}}.$$

Таким образом, замыкание одной из фаз на землю резко повышает опасность однофазного прикосновения.

В исправных трехфазных сетях с заземленной нейтралью ток, проходящий через человека, прикоснувшегося к одной из фаз, определяется выражением

$$I_{\text{ч}} = \frac{U_{\text{ф}}}{(R_{\text{ч}} + R_{\text{ПО}} + R_0)} \approx \frac{U_{\text{ф}}}{R_{\text{ч}}},$$

где R_0 – сопротивление рабочего заземления нейтрали ($R_0 \leq 10$ Ом); $R_{\text{ПО}}$ – сопротивление пола и обуви. Изолирующие свойства пола, обуви и предохранительных приспособлений оказывают защитное действие.

В аварийном режиме, когда одна из фаз сети замкнута на землю, человек, прикасаясь к исправной фазе, попадает под напряжение $U_{\text{ч}}$, которое больше фазного, но меньше линейного. В этом случае ток, проходящий через человека, будет определяться так:

$$I_{\text{ч}} = \frac{U_{\text{ч}}}{R_{\text{ч}}}.$$

Таким образом, прикосновение к исправной фазе при замыкании другой фазы на землю опаснее, чем прикосновение к фазе в нормальном режиме работы трехфазной сети с заземленной нейтралью.

Режим нейтрали трехфазной сети выбирается по технологическим требованиям и условиям безопасности.

Согласно ПУЭ при напряжении выше 1000 В применяются две схемы: трехпроводные сети с изолированной нейтралью и трехпроводные сети с эффективно заземленной нейтралью. При анализе сетей напряжением выше 1000 В следует отметить, что эти сети имеют большую протяженность, обладают значительной емкостью и высоким значением сопротивления изоляции. Поэтому в этих сетях утечкой тока через активное сопротивление изоляции можно пренебречь и учитывать только утечку тока через емкость фазы относительно земли. Следовательно, прикосновение к этим сетям является опасным независимо от режима нейтрали.

При напряжении до 1000 В применяются трехпроводные сети с изолированной нейтралью и четырехпроводные сети с глухозаземленной нейтралью. По технологическим требованиям предпочтение отдается четырехпроводной сети, поскольку она позволяет использовать два напряжения: линейное и фазное. По условиям безопасности выбор про-

изводится с учетом полученных ранее выводов. Сети с изолированной нейтралью целесообразно применять при условии хорошего уровня поддержания изоляции и малой емкости сети – это сети электротехнических лабораторий, небольших предприятий и т. д. Сети с заземленной нейтралью следует применять, где невозможно обеспечить хорошую изоляцию проводов (из-за высокой влажности, агрессивной среды, больших емкостных токов и т. д.). Примером таких сетей являются крупные современные предприятия.

3.7.4. Напряжение шага и напряжение прикосновения

В производственных условиях возможны случаи обрыва электрических проводов и падения их на землю или нарушение изоляции кабеля, находящегося в земле. При этом вокруг любого проводника, оказавшегося на земле или в земле, образуется зона растекания тока. Если человек окажется в этой зоне и будет стоять на поверхности земли, имеющей различные электрические потенциалы в местах, где расположены ступни его ног, то по длине шага возникает шаговое напряжение $U_{ш}$ (рис. 3.3). **Напряжением шага** называется напряжение между двумя точками цепи тока, находящимися на расстоянии шага, на которых одновременно стоит человек. Напряжение шага повышается по мере приближения человека к месту замыкания провода на землю и при увеличении величины шага. Практически напряжение шага падает до нуля на расстоянии 20 м от точки падения провода. Выходить из зоны поражения следует мелкими шагами.



Рис. 3.3. Зависимость напряжения шага от расстояния между человеком и заземлителем

При замыкании тока на конструктивные части электрооборудования (замыкание на корпус) прикоснувшийся к ним человек попадает под **напряжение прикосновения** $U_{пр}$ – напряжение между двумя точками цепи тока, которых одновременно может коснуться человек (рис. 3.4).

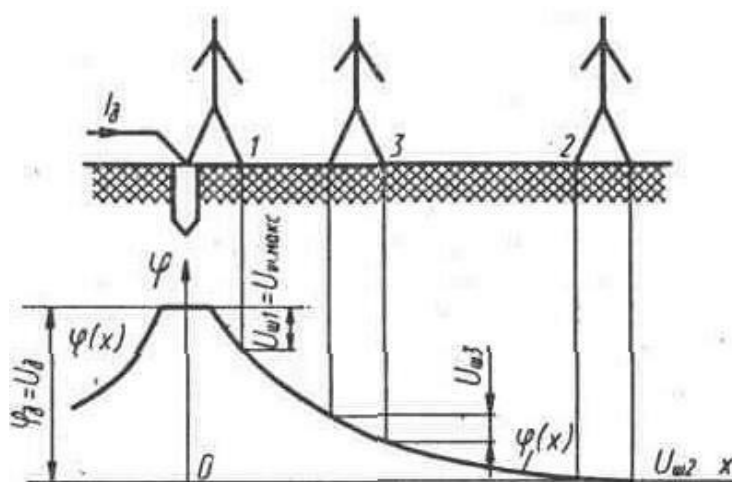

Рис. 3.4. Зависимость напряжения прикосновения от расстояния между человеком и заземлителем

Численно напряжение прикосновения равно разности потенциалов корпуса и точек земли, на которых находятся ноги человека. Напряжение прикосновения увеличивается по мере удаления от заземлителя, и за пределами зоны растекания тока оно равно напряжению на корпусе оборудования.

3.7.5. Защита от опасности поражения электрическим током

Для предупреждения электротравматизма во время работ в электроустановках очень важно проводить соответствующие защитные мероприятия. Применение защитных мероприятий регламентируется Правилами устройства электроустановок (ПУЭ) и Межотраслевыми правилами по охране труда (правилами безопасности) при эксплуатации электроустановок (ПОТ Р М - 016-2001; РД 153-34.0-03.150-00, введены в действие с 1.07.2001 г.). В этих документах приведены требования к персоналу, производящему работы в электроустановках, определены порядок и условия производства работ, рассмотрены организационные и технические мероприятия, обеспечивающие безопасность работ, испытаний и измерений в электроустановках всех уровней напряжения.

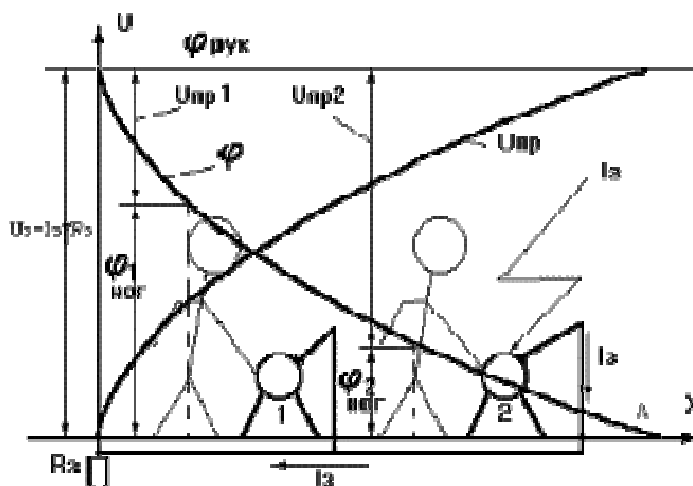
Все работы, проводимые в действующих электроустановках, в отношении мер безопасности, согласно ПОТ РМ 016-2001, делятся на следующие категории:

- 1) работы, выполняемые со снятием напряжения;
- 2) работы, выполняемые под напряжением на токоведущих частях или вблизи них.

К работам под напряжением на токоведущих частях относятся работы, выполняемые непосредственно на этих частях с применением средств защиты.

Организационные мероприятия, обеспечивающие безопасность работ в электроустановках:

- оформление работы нарядом, устным распоряжением или перечнем работ, выполняемых в порядке текущей эксплуатации;
- допуск к работе;
- надзор во время работы;
- оформление перерыва в работе, перевода на другое рабочее место, окончания работы.

Нарядом для проведения работы в электроустановках называют оформленное на специальном бланке задание на ее безопасное производство, определяющее содержание, место, время начала и окончания работы, условия безопасного проведения, состав бригады и лиц, ответственных за безопасное выполнение работы.

Распоряжением называют задание на безопасное производство работы, определяющее содержание работы, место, время, меры безопасности (если они требуются) и лиц, которым поручено ее выполнение, с указанием группы по электробезопасности. Распоряжение имеет разовый характер, срок его действия определяется продолжительностью рабочего дня исполнителей.

Все работы на токопроводящих частях электроустановок под напряжением и со снятием напряжения выполняются по наряду, кроме неотложных работ (продолжительностью не более 1 ч), требующих участия не более трех человек. Эти работы выполняют по распоряжению.

Работы, выполняемые в порядке текущей эксплуатации – это небольшие по объему (не более одной смены) ремонтные и другие работы по техническому обслуживанию, выполняемые в электроустановках напряжением до 1000 В оперативным, оперативно-ремонтным персоналом на закрепленном оборудовании в соответствии с утвержденным руководителем (главным инженером) организации перечнем.

Лица, ответственные за безопасное проведение работ:

- выдающий наряд, отдающий распоряжение, утверждающий перечень работ, выполняемых в порядке текущей эксплуатации;
- ответственный руководитель работ;
- допускающий;
- производитель работ;
- наблюдающий;
- член бригады.

К организационным мероприятиям также относится **обучение персонала** правильным приемам работы с присвоением работникам, обслуживающим электроустановки, соответствующих квалификационных групп. Всего существует пять квалификационных групп (I–V). Присвоение группы производится от II группы и выше.

К **I группе** относятся лица, связанные с обслуживанием электроустановок, не имеющие специальной электротехнической подготовки, но имеющие элементарное представление об опасности электрического тока и мерах безопасности на обслуживаемом участке. Они должны быть знакомы с правилами оказания первой помощи пострадавшим от электрического тока. Это разнорабочие, уборщики, ученики электромонтеров и другие лица, не имеющие присвоенных им квалификаций по ТБ.

Ко **II группе** относятся лица, имеющие элементарное техническое знакомство с электроустановками, отчетливо представляющие опасность электрического тока, умеющие оказать помощь пострадавшим. Это мотористы, электромонтеры, практиканты учебных заведений и т. д.

К **III группе** относятся лица, обладающие элементарными познаниями в области электротехники, знающие соответствующие правила техники безопасности, умеющие вести надзор за работающими в электроустановках и оказывать помощь пострадавшим. Это – электромонтеры, связисты, начинающие инженеры и техники.

К **IV группе** относятся лица, указанные в III группе, но обладающие более глубокими знаниями и имеющие большой стаж работы.

К **V группе** относятся лица, хорошо знающие схемы и оборудование своего участка, умеющие организовывать работы и вести надзор за ними, способные обучать персонал правилам ТБ и оказанию первой помощи. Это электромонтеры, мастера, инженеры-практики со стажем работы не менее 5 лет, а также лица с законченным средним или высшим техническим образованием со стажем работы не менее 6 месяцев.

К работам на электроустановках допускаются лица, достигшие 18 лет, прошедшие медицинское освидетельствование, инструктаж, обучение и проверку знаний.

В отношении применяемых мер безопасности все работы, проводимые в электроустановках, подразделяются на выполняемые:

- со снятием напряжения;
- без снятия напряжения на токоведущих частях и вблизи них;
- без снятия напряжения вдали от токоведущих частей, находящихся под напряжением.

При подготовке рабочего места со снятием напряжения должны быть в указанном порядке выполнены следующие **технические мероприятия**:

- произведены необходимые отключения и приняты меры, препятствующие подаче напряжения на место работы вследствие ошибочного или самопроизвольного включения коммутационных аппаратов;

- на приводах ручного и на ключах дистанционного управления коммутационных аппаратов должны быть вывешены запрещающие плакаты;

- проверено отсутствие напряжения на токовых частях, которые должны быть заземлены для защиты людей от поражения электрическим током;

- наложено заземление (включены заземляющие ножи, а там, где они отсутствуют, установлены переносные заземления);

- вывешены указательные плакаты «Заземлено», ограждены при необходимости рабочие места и оставшиеся под напряжением токоведущие части, вывешены предупреждающие и предписывающие плакаты.

К основным **техническим средствам защиты** от опасности прикосновения к токоведущим частям электроустановок относятся:

- электрическая изоляция токоведущих частей;
- ограждение;
- сигнализация и блокировка;
- использование малых напряжений;
- электрическое разделение сети;
- защитное заземление;
- зануление;
- выравнивание потенциалов;
- защитное отключение;
- средства индивидуальной защиты;
- плакаты и знаки безопасности.

Высокий уровень состояния *изоляции электроустановок* – одно из главных условий их безопасности. Основная характеристика изоляции – сопротивление. Согласно ПУЭ сопротивление изоляции в электроустановках напряжением до 1000 В должно быть не менее 0,5 МОм. Сопротивление изоляции необходимо регулярно контролировать. Для периодического контроля изоляции применяется мегаомметр, для постоянного контроля – специальные приборы контроля изоляции.

В электроустановках применяются следующие виды электрической изоляции: рабочая, дополнительная, усиленная, двойная.

Рабочая изоляция предназначена для изоляции токоведущих частей электроустановки, обеспечивая ее нормальную работу и защиту персонала от поражения электрическим током. *Дополнительная изоляция* предусматривается дополнительно к рабочей для защиты от поражения током в случае повреждения рабочей изоляции. *Двойная изоляция* – это электрическая изоляция, состоящая из рабочей и дополнительной изоляции. Двойная изоляция применяется при создании ручных электрических машин, при этом заземление или зануление их корпусов не требуется. *Усиленная изоляция* – улучшенная рабочая изоляция, обеспечивающая такую же степень защиты от поражения электрическим током, как и двойная.

Ограждению подлежат все токоведущие части электроустановок, работающих под любым напряжением. Конструктивно ограждения изготавливают из сплошных металлических листов или металлических сеток.

В конструкциях электроустановок предусмотрены *блокировки* – автоматические устройства, с помощью которых преграждается путь в опасную зону или предотвращаются неправильные, опасные для человека действия. Для предупреждения об опасности поражения электрическим током используют различные звуковые, световые и цветные *сигнализаторы*, устанавливаемые в зонах видимости и слышимости персонала.

Малое напряжение – это напряжение не более 50 В, применяемое в целях уменьшения опасности поражения электрическим током. В производственных условиях предусматривается применение двух малых напряжений – 12 и 36 В. При работе с ручным электроинструментом, переносными электрическими светильниками в помещениях с повышенной опасностью и особо опасных используют напряжение 36 В, а в особо опасных помещениях, при особенно неблагоприятных условиях (например, работа в металлическом резервуаре, работа сидя или лежа на токопроводящем полу), для питания ручных переносных ламп применяют напряжение 12 В. Источниками малого напряжения служат батареи гальванических элементов, аккумуляторы, выпрямительные уста-

новки, преобразователи частоты, специальные трансформаторы. Применение автотрансформаторов запрещается, т. к. в этом случае сеть малого напряжения электрически связана с сетью более высокого напряжения.

Для повышения безопасности проводят *электрическое разделение сетей* на отдельные короткие, электрически не связанные между собой участки с помощью разделительных трансформаторов. Такие разделенные сети обладают малой емкостью и высоким сопротивлением изоляции.

Защитное заземление – это преднамеренное электрическое соединение с землей или её эквивалентом металлических нетоковедущих частей электроустановок, которые могут оказаться под напряжением. Назначение защитного заземления – устранение опасности поражения людей электрическим током при появлении напряжения на конструктивных частях электрооборудования, т. е. при замыкании их на корпус. Принцип действия защитного заземления заключается в снижении до безопасных значений напряжений прикосновения и шага, вызванных замыканием на корпус, за счет уменьшения потенциала заземленного оборудования, а также выравнивания потенциалов основания и оборудования. Защитному заземлению подвергают металлические части электроустановок и оборудования, доступные для прикосновения человека и не имеющие других видов защиты. Область применения защитного заземления – трехфазные трехпроводные сети напряжением до 1000 В с изолированной нейтралью и выше 1000 В – с любым режимом нейтрали.

В электроустановках с напряжением выше 1000 В дополнительное снижение шаговых напряжений и напряжений прикосновения достигается *выравниванием потенциалов* смежных точек поверхности за счет укладки выравнивающих проводников – замкнутых контуров из стальных полос на глубину $0,5 \div 0,7$ м от поверхности земли, охватывающих электрическую установку.

Заземляющее устройство – это совокупность заземлителя (металлических проводников, находящихся в непосредственном соприкосновении с землей) и заземляющих проводников, соединяющих заземляемые части электроустановки с заземлителем. В зависимости от взаимного расположения заземлителей и заземляемого оборудования различают выносные (сосредоточенные) и контурные (распределенные) заземляющие устройства.

Выносное заземляющее устройство характеризуется тем, что заземлитель вынесен за пределы площадки, на которой размещено заземляемое оборудование, или сосредоточен на некоторой части этой площадки. Применяется лишь при малых значениях тока замыкания на землю, в частности, в установках напряжением до 1000 В.

Контурное заземляющее устройство характеризуется тем, что его одиночные заземлители размещаются по контуру (периметру) площадки, на которой находится заземляемое оборудование, или распределены по всей площадке, по возможности равномерно.

Заземлители бывают искусственные (вертикальные и горизонтальные электроды из стальных труб, уголков, прутков, полос), предназначенные исключительно для целей заземления, и естественные, находящиеся в земле металлические предметы иного назначения: железобетонные фундаменты, металлические конструкции, свинцовые оболочки кабелей, трубопроводы (за исключением трубопроводов горючих жидкостей или газов).

Согласно требованиям ПУЭ сопротивление защитного заземления в любое время года не должно превышать:

- в установках напряжением до 1000 В, если мощность источника тока (генератора или трансформатора) более 100 кВА, – 4 Ом;
- в установках напряжением до 1000 В, если мощность источника тока 100 кВА и менее, – 10 Ом;
- в установках напряжением выше 1000 В с эффективно заземленной нейтралью (с малыми токами замыкания на землю, $I_3 < 500$ А) – 0,5 Ом;
- в установках напряжением выше 1000 В с изолированной нейтралью – $250/I_3$, но не более 10 Ом;
- в установках выше 1000 В с изолированной нейтралью, если заземляющее устройство одновременно используют для электроустановок напряжением до 1000 В, – $125/I_3$, но не более 10 Ом (или 4 Ом, если это требуется для установок до 1000 В).

В помещениях с повышенной опасностью, особо опасных, а также для наружных установок защитное заземление является обязательным при номинальном напряжении электроустановки выше 42 В переменного и выше 110В постоянного тока. В помещениях без повышенной опасности – при напряжении 380 В и выше переменного и 440 В и выше постоянного тока. Во взрывоопасных помещениях заземление выполняется независимо от значения напряжения установки.

Рассмотрим схему действия защитного заземления на примере трехфазной сети с изолированной нейтралью.

1. Прикосновение человека к корпусу незаземленного оборудования равносильно прикосновению к фазе:

$$I_{\text{ч}} = \frac{U_{\text{ф}}}{R_{\text{ч}} + \frac{R_{\text{из}}}{3}}$$

При $U_{\phi} = 380 \text{ В}$, $R_{\text{ч}} = 1000 \text{ Ом}$, $R_{\text{об}} = 0$, $R_{\text{п}} = 0$, $R_{\text{из}} = 4500 \text{ Ом}$ получаем
 $I_{\text{ч}} = 380 / (1000 + 4500/3) = 0,15 \text{ А} = 150 \text{ мА}$.

Такой ток для человека смертельно опасен.

2. Если человек прикоснется к заземленной электроустановке, находящейся под напряжением (рис. 3.5), то ток, протекающий через человека, определяется по формуле

$$I_{\text{ч}} = \frac{U_{\phi}}{R_{\text{ч}} + \frac{R_{\text{из}}}{3} \cdot \left(\frac{R_{\text{ч}} + R_3}{R_3} \right)}.$$



Рис. 3.5. Схема включения человека в сеть для случая прикосновения к заземленной электроустановке

При малом значении R_3 ($R_3 = 4 \text{ Ом}$ в установках $U < 1000 \text{ В}$) формула для расчета $I_{\text{ч}}$ выглядит так:

$$I_{\text{ч}} = \frac{3U_{\phi}}{R_{\text{ч}} \cdot R_{\text{из}}} R_3.$$

Тогда при тех же исходных параметрах

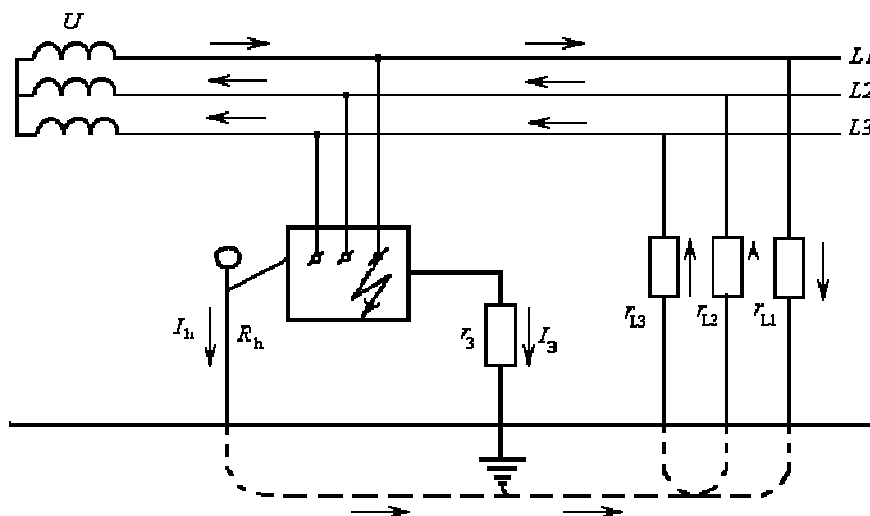
$$I_{\text{ч}} = \frac{3 \cdot 380}{1000 \cdot 4500} \cdot 4 = 0,001 \text{ А} = 1 \text{ мА}.$$

Такой ток безопасен для человека.

Зануление предназначено для устранения опасности поражения электрическим током при замыкании на корпус электроустановок, работающих под напряжением до 1000 В в трехфазных четырехпроводных

сетях с глухозаземленной нейтралью. Зануление состоит в преднамеренном соединении металлических нетоковедущих частей оборудования, которые могут оказаться под напряжением, с нулевым защитным проводником. Зануление превращает пробой на корпус в короткое замыкание между фазным и нулевым проводами и способствует протеканию тока большой силы через устройства защиты сети, а в конечном итоге – быстрому отключению поврежденного оборудования от сети.

Нулевым защитным проводником называется проводник, соединяющий зануляемые части установки с заземленной нейтралью источника тока (генератора, трансформатора) или с нулевым рабочим проводником, который, в свою очередь, соединен с нейтралью источника тока.

Согласно указаниям ПУЭ сопротивление заземления нейтрали источника тока должно быть не более:

- 8 Ом при напряжении 220/127 В;
- 4 Ом при напряжении 380/220 В;
- 2 Ом при напряжении 660/380 В.

Защитное отключение – быстродействующая защита, обеспечивающая автоматическое отключение электроустановки при возникновении в ней опасности поражения током. Опасность может возникнуть при замыкании фазы на корпус, при снижении сопротивления изоляции, в случае неисправности защитного заземления или зануления и по ряду других причин. В этих случаях происходит изменение некоторых электрических параметров сети, которые служат сигналом, вызывающим срабатывание устройства защитного отключения.

Основными требованиями, которые предъявляются к таким устройствам, являются высокая чувствительность, малое время отключения (не более 0,2 с), надежность и самоконтроль.

Изолирующие электрозащитные средства делятся на основные и дополнительные. **Основные изолирующие электрозащитные средства** способны длительное время выдерживать рабочее напряжение электроустановки. К таким средствам относятся:

- в электроустановках напряжением до 1000 В – диэлектрические перчатки, инструмент с изолирующими рукоятками и указатели напряжения до 1000 В;
- электроустановках напряжением выше 1000 В – изолирующие штанги, изолирующие и электроизмерительные клещи, а также указатели напряжения выше 1000 В.

Дополнительные изолирующие электрозащитные средства обладают недостаточной электрической прочностью и не могут самостоятельно защищать человека от поражения током. Их назначение – уси-

лить защитное действие основных изолирующих средств. К дополнительным изолирующим средствам относятся:

- в электроустановках напряжением до 1000 В – диэлектрические галоши, коврики и изолирующие подставки;
- в электроустановках напряжением выше 1000 В – диэлектрические перчатки, боты, коврики, изолирующие подставки.

Изолирующие электротехнические средства должны иметь маркировку с указанием напряжения, на которое они рассчитаны. Их изолирующие свойства подлежат периодической проверке в установленные в ПОТ Р М-016–2001 сроки.

С целью предупреждения работающих об опасности поражения электрическим током широко используются **плакаты и знаки безопасности**. В зависимости от назначения плакаты и знаки делятся на следующие виды:

- предупреждающие («Стой! Напряжение», «Не влезай! Убьет», «Испытание! Опасно для жизни» и др.);
- запрещающие («Не включать! Работают люди», «Не включать! Работа на линии», «Не открывать! Работают люди», «Опасное электрическое поле! Без средств защиты проход запрещен», «Работа под напряжением! Повторно не включать» и др.);
- предписывающие («Работать здесь», «Влезать здесь» и др.);
- указательные («Заземлено»).

3.7.6. Статическое электричество

Статическое электричество – это совокупность явлений, связанных с возникновением, сохранением и релаксацией свободного электрического заряда на поверхности и в объеме диэлектрических и полупроводниковых веществ, материалов, изделий или на изолированных проводниках. Протекание различных технологических процессов, таких как измельчение, распыление, фильтрование и других, сопровождается электризацией материалов и оборудования, причем возникающий на них электрический потенциал достигает значений десятка тысяч вольт.

Воздействие статического электричества на организм человека проявляется в виде слабого длительно протекающего тока либо в форме кратковременного разряда через тело человека, в результате чего может произойти несчастный случай. Кроме того, происходят изменения со стороны центральной нервной и сердечно-сосудистой систем организма.

Допустимые уровни напряженности электростатических полей установлены ГОСТ 12.1.045–84 «ССБТ. Электростатические поля. Допустимые уровни на рабочих местах и требования к проведению контроля».

Предельно допустимый уровень напряженности электростатического поля $E_{\text{пред}}$ устанавливаются равным 60 кВ/м в течение одного часа. В диапазоне напряженности от 20 до 60 кВ/м допустимое время пребывания персонала в электрическом поле без средств защиты $t_{\text{доп}}$ (ч) определяется по формуле

$$t_{\text{доп}} = \left(\frac{E_{\text{пред}}}{E_{\text{факт}}} \right)^2,$$

где $E_{\text{факт}}$ – фактическое значение напряженности электростатического поля, кВ/м.

Защита от статического электричества осуществляется по двум основным направлениям:

- уменьшение генерации электрических зарядов;
- устранение уже образовавшихся зарядов.

Уменьшение генерации электрических зарядов осуществляется за счет подбора пар материалов элементов машин, которые взаимодействуют между собой с трением. По электроизоляционным свойствам вещества располагают в электростатические ряды в такой последовательности, при которой любое из них приобретает отрицательный заряд при соприкосновении с материалом, расположенным в ряду слева от него, и положительный – справа. Например, один из таких рядов имеет следующий состав: этилцеллюлоза, казеин, эбонит, ацетилцеллюлоза, стекло, металлы, полистирол, полиэтилен, фторопласт, нитроцеллюлоза. Чем дальше в ряду расположены материалы друг от друга, тем интенсивнее происходит образование зарядов статического электричества при трении между ними. Поэтому при создании машин необходимо материалы взаимодействующих между собой элементов машин выбирать одинаковыми или максимально близко расположенными в электростатическом ряду. Например, пневмотранспорт полиэтиленового порошка желательно осуществлять по полиэтиленовым трубам. Другим способом нейтрализации зарядов статического электричества является смешение материалов, которые при взаимодействии с элементами оборудования заряжаются разноименно. Например, при трении материала, состоящего из 40 % нейлона и 60 % дакрона, о хромированную поверхность электризации не наблюдается.

Уменьшению интенсивности образования электростатических зарядов способствует снижение силы и скорости трения, шероховатости взаимодействующих поверхностей. С этой целью при транспортировании по трубопроводам огнеопасных жидкостей с большим удельным сопро-

тивлением (например: бензина, керосина и т. п.) регламентируют предельные скорости перекачки.

Основным приемом для **устранения зарядов** является заземление электропроводных частей технологического оборудования для отвода в землю образующихся зарядов статического электричества. Для этой цели можно использовать обычное защитное заземление, предназначенное для защиты от поражения электрическим током. Если же заземление используется только для отвода зарядов статического электричества, его электрическое сопротивление может быть повышено до 100 Ом.

Эффективным способом снижения электризации материалов и оборудования на производстве является применение нейтрализаторов статического электричества и увлажнение воздуха, когда это возможно по условиям технологического процесса.

В качестве средств индивидуальной защиты от статического электричества применяют обувь на кожаной подошве или подошве из электропроводной резины. При выполнении работ сидя применяют антистатические халаты в сочетании с электропроводной подушкой стула или электропроводные браслеты, соединенные с заземляющим устройством через сопротивление $10^5 \div 10^7$ Ом.

Вопросы и задания для самоконтроля

1. От каких факторов зависит исход поражения электрическим током?
2. Какова классификация производственных помещений по степени опасности поражения электрическим током?
3. Что такое напряжение шага?
4. Что такое напряжение прикосновения?
5. Назовите организационные мероприятия, обеспечивающие безопасность работ в электроустановках.
6. Назовите основные технические средства защиты от опасности прикосновения к токоведущим частям электроустановок.
7. Дайте определение основных и дополнительных электротехнических средств, приведите примеры.
8. По каким двум направлениям осуществляется защита от статического электричества?

3.8. Безопасность эксплуатации оборудования, находящегося под давлением

При осуществлении различных технологических процессов, проведении ремонтных работ широко используется различное оборудование,

работающее под давлением: трубопроводы, баллоны и емкости, наполненные сжиженными газами, паровые и водогрейные котлы, компрессоры и т. д. Сосуд, работающий под давлением, – это герметически закрытая емкость, предназначенная для ведения химических или тепловых процессов, а также для хранения и перевозки сжатых, сжиженных и растворимых газов и жидкостей под давлением. Границей сосуда являются входные и выходные штуцера.

Любые сосуды, работающие под давлением, всегда представляют собой потенциальную опасность, которая при определенных условиях может трансформироваться в явную форму и повлечь тяжелые последствия.

Разгерметизация сосудов, работающих под давлением, достаточно часто сопровождается возникновением двух групп опасностей. Первая из них связана с взрывом сосуда или установки, работающей под давлением, в результате которого может произойти разрушение здания, а также травмирование персонала разлетающимися осколками оборудования. Вторая группа опасностей зависит от свойств веществ, находящихся в оборудовании, работающем под давлением. Так, обслуживающий персонал может получить термические ожоги, если в установке находились вещества с высокой или низкой температурой. Если в сосуде находились агрессивные вещества, то работающие могут получить химические ожоги или отравление.

Обеспечение безопасности работы герметичных устройств регламентируется нормативным документом ПБ 10-115–96 «Правила устройства и безопасной эксплуатации сосудов, работающих под давлением».

При пользовании баллонами должны соблюдаться правила перевозки, хранения, установки их в рабочее состояние, уровни наполнения и выработки, опознавательная окраска. На корпусе сосуда при изготовлении наносятся следующие данные (не краской): завод-изготовитель, заводской номер, год изготовления, рабочее и пробное давление, допустимая температура стенок. Все сосуды должны подвергаться периодическому техническому освидетельствованию (внутренний осмотр не реже 1 раза в 4 года) и гидравлическим испытаниям (не реже 2 раз в 8 лет). Окраска баллонов для наиболее часто используемых промышленных газов в соответствии с ПБ 10-115–96 приведена в табл. 3.5. На наружную поверхность баллонов наносится соответствующая надпись и сигнальная полоса.

К основным правилам эксплуатации баллонов относятся следующие. Газовые баллоны необходимо хранить в вертикальном положении в проветриваемом помещении или под навесами. Баллоны должны быть надежно прикреплены к стойке металлическим хомутом или цепью для

предохранения от падения, а также защищены от ударов и падения на них каких-либо предметов с высоты. Баллоны не должны находиться на расстоянии менее 1 м от радиаторов отопления и ближе 10 м от открытого огня. Нельзя переносить баллоны на плечах или руками в обхват. Эксплуатировать можно только исправные баллоны, не имеющие трещин, вмятин и других дефектов. Для своевременного обнаружения этих дефектов применяют различные методы контроля: внешний осмотр сосудов, работающих под давлением; неразрушающие методы контроля (ультразвуковые, рентгеновские методы); гидравлические испытания сосудов; механические испытания материалов, из которых изготовлены сосуды, и др.

Таблица 3.5

Цвета окраски баллонов

Наименование газа	Окраска	Текст надписи	Цвет надписи	Цвет полосы
Азот	черная	азот	желтый	коричневый
Аргон	черная	аргон технический	синий	синий
Ацетилен	белая	ацетилен	красный	красный
Кислород	голубая	кислород	черный	черный

В зависимости от назначения и конкретного технологического процесса емкости для сжатых и сжиженных газов должны комплектоваться соответствующей запорной и запорно-регулирующей арматурой, приборами для измерения давления, приборами для измерения температуры, предохранительными устройствами и указателями уровня жидкости. В качестве предохранительных устройств от повышения давления выше допустимого применяются предохранительные мембраны, взрывные клапаны, пружинные предохранительные клапаны и др.

3.9. Безопасность автоматизированного и роботизированного производства

Автоматизация процессов является одним из наиболее эффективных путей производительности труда, а также улучшения условий труда рабочих.

Основными причинами воздействия на работающих опасных и вредных производственных факторов при использовании автоматизированного оборудования являются:

- нарушение условий эксплуатации оборудования;

- нарушения требований безопасности труда при организации автоматизированного участка, связанные с неправильной планировкой оборудования, пультов управления, транспортно-накопительных устройств;

- отказ или поломка технологического оборудования, промышленных роботов и манипуляторов;

- ошибочные действия оператора при наладке, регулировке, ремонте оборудования или во время его работы в автоматическом цикле;

- появление человека в рабочем пространстве оборудования;

- нарушение требований инструкций по технике безопасности;

- отказы в функционировании средств аварийной и диагностической сигнализации и отображения информации;

- ошибки в работе устройств программного управления и ошибки в программировании.

Универсальным средством, обеспечивающим комплексную автоматизацию производственных процессов, являются промышленные роботы (ПР). Требования безопасности к ПР и робототехническим комплексам установлены ГОСТ 12.2.072–98 «ССБТ. Роботы промышленные. Роботизированные технологические комплексы. Требования безопасности и методы испытаний».

Роботы необходимо оснащать средствами защиты (оградительными, предохранительными, блокирующими, сигнализирующими и др.), исключающими воздействие на обслуживающий персонал опасных и вредных производственных факторов. Эти средства защиты не должны ограничивать технологические возможности ПР и ухудшать условия их обслуживания и ремонта.

Конструкции ПР должны включать средства, обеспечивающие остановку исполнительных органов при попадании человека на ту часть рабочего пространства, где ПР работает по программе. Чтобы манипуляторы не выходили за пределы запрограммированного рабочего пространства, предусматривают жесткие упоры, рассчитанные на нагрузку с учетом динамических и статических усилий, а также концевые выключатели.

С целью обеспечения безопасности оператора система управления ПР должна иметь устройство аварийного останова, которое срабатывает при любом нарушении работоспособности ПР независимо от режима его работы, в т. ч. при взаимном отключении любого вида питания, которое используется в обслуживаемом оборудовании.

Особое внимание в автоматизированных производствах должно уделяться обеспечению безопасных условий труда при проведении ре-

монтажных и наладочных работ. Для периодической смены инструмента, регулировки и подналадки станков с ЧПУ и автоматов, их смазывания и чистки, а также для мелкого ремонта в цикле работы автоматической линии должно быть предусмотрено специальное время. Все перечисленные работы должны выполняться на обесточенном оборудовании.

К работе по программированию, обучению, наладке, ремонту и эксплуатации ПР допускаются лица не моложе 18 лет, прошедшие медицинское освидетельствование и получившие удостоверение на право обслуживания ПР.

На каждом предприятии должны быть разработаны и утверждены в установленном порядке инструкции по безопасности труда для каждой единицы ПР, имеющих на предприятии. Инструкции составляются для конкретной профессии (наладчик, механик, оператор, программист).

Неполадки и аварийные ситуации, возникающие в процессе эксплуатации ПР и технологического оборудования, используемого совместно с ними, должны ежедневно регистрироваться оператором, наладчиком и другими работниками в специальном журнале с целью незамедлительного их устранения.

3.10. Пожарная и взрывная безопасность

Пожаром называют неконтролируемое горение, развивающееся во времени и пространстве, опасное для людей и наносящее материальный ущерб. Пожарная и взрывная безопасность – это система организационных мероприятий и технических средств, направленная на профилактику и ликвидацию пожаров и взрывов.

Пожары на промышленных предприятиях, на транспорте, в быту представляют большую опасность для людей и причиняют огромный материальный ущерб. Поэтому вопросы обеспечения пожарной и взрывной безопасности имеют государственное значение.

3.10.1. Основные понятия

Горение – это быстропротекающее физико-химическое превращение веществ, сопровождающееся выделением тепла и света. Для протекания процесса горения требуется наличие трех факторов:

- горючего вещества;
- окислителя;
- источника зажигания (импульса).

Чаще всего окислителем является кислород воздуха, но его роль могут выполнять и некоторые другие вещества: хлор, фтор, бром, йод и др.

Источниками зажигания могут служить случайные искры различного происхождения (электрические, возникшие в результате накопления статического электричества, искры от газо- и электросварки и т. д.), нагретые тела и др.

Различают полное и неполное горение. Процессы полного горения протекают при избытке кислорода, а продуктами реакции являются вещества, не способные к дальнейшему окислению. Неполное горение происходит при недостатке кислорода, продуктами реакции в этом случае являются токсичные и горючие (способные к дальнейшему окислению) вещества.

Горение бывает гомогенным и гетерогенным. При *гомогенном горении* горючее вещество и окислитель имеют одинаковое агрегатное состояние, а при *гетерогенном* горении вещества имеют границу раздела (например, горение твердых или жидких веществ в контакте с воздухом).

По скорости распространения пламени различают следующие виды горения: дефлаграционное (скорость распространения пламени – десятки метров в секунду), взрывное (сотни метров в секунду) и детонационное (тысячи метров в секунду). Для пожаров характерно дефлаграционное горение.

Процесс возникновения горения подразделяется на несколько видов.

Вспышка – быстрое сгорание газопаровоздушной смеси над поверхностью горючего вещества, которое сопровождается кратковременным видимым свечением.

Воспламенение – пламенное горение вещества, инициированное источником зажигания и продолжающееся после его удаления.

Самовоспламенение – резкое увеличение скорости экзотермических объемных реакций, сопровождающееся пламенным горением или взрывом.

Тление – беспламенное горение твердого вещества (материала) при сравнительно низких температурах (400÷600 °С), часто сопровождающееся выделением дыма.

Самовозгорание – резкое увеличение скорости экзотермических процессов в веществе, приводящее к возникновению очага горения.

Взрыв – быстрое химическое превращение среды, сопровождающееся выделением энергии и образованием сжатых газов.

Причины возникновения пожаров на промышленных объектах можно разделить на две группы:

- нарушение противопожарного режима или неосторожное обращение с огнем;

- нарушение мер пожарной безопасности при проектировании и строительстве зданий.

Опасными факторами пожара являются:

- пламя и искры;
- тепловой поток;
- повышенная температура окружающей среды;
- повышенная концентрация токсичных продуктов горения и термического разложения;
- снижение видимости в дыму;
- пониженная концентрация кислорода;
- обрушение и повреждение зданий, сооружений, установок.

К сопутствующим проявлениям опасных факторов пожара относятся:

- осколки, части разрушившихся зданий, сооружений, строений, транспортных средств, технологических установок, оборудования, агрегатов, изделий и иного имущества;

- радиоактивные и токсичные вещества и материалы, попавшие в окружающую среду из разрушенных технологических установок, оборудования, агрегатов, изделий и иного имущества;

- вынос высокого напряжения на токопроводящие части технологических установок, оборудования, агрегатов, изделий и иного имущества;

- опасные факторы взрыва, происшедшего вследствие пожара;

- воздействие огнетушащих веществ.

Пространство, в котором развивается пожар, можно условно разделить на три зоны:

- *зона горения (очаг пожара)* – это часть пространства, в которой протекают процессы термического разложения или испарения горючих веществ и материалов в объеме диффузионного факела пламени. Данная зона может ограничиваться ограждениями здания, стенками технологических установок, аппаратов. Внешними признаками зоны активного горения является наличие пламени, а также тлеющих или раскалённых материалов;

- *зона теплового воздействия* – это пространство вокруг зоны горения, в котором температура в результате теплообмена достигает значений, вызывающих разрушающее воздействие на окружающие предметы и опасных для человека;

- *зона задымления* – это часть пространства, примыкающая к зоне горения и заполненная дымовыми газами в концентрациях, создающих угрозу для жизни и здоровья людей. Зона задымления считается безопасной, если видимость предметов составляет 6÷12 м, концентрация ки-

слорода не менее 17 %, а токсичность газов не представляет опасности для людей, находящихся без средств противодымной защиты.

Важнейшими параметрами пожаров, определяющими условия пожаротушения, являются пожарная нагрузка и скорость выгорания пожарной нагрузки.

Пожарная нагрузка – масса всех материалов, находящихся на объекте, отнесенная к площади пола помещения. Если материалы находятся на открытом воздухе, то их массу относят к площади поверхности.

Скорость выгорания пожарной нагрузки характеризуется потерей массы горючих материалов с единицы поверхности с течением времени.

Пожаровзрывоопасность веществ характеризуется многими параметрами, основные из которых рассмотрены ниже.

Температура вспышки – наименьшая температура конденсированного вещества, при которой в условиях специальных испытаний над его поверхностью образуются пары, способные вспыхивать в воздухе от источника зажигания; устойчивое горение при этом не возникает. Температура вспышки используется для характеристики всех горючих жидкостей по пожарной безопасности. По этому показателю горючие жидкости делятся на два класса: легковоспламеняющиеся (ЛВЖ) – с температурой вспышки ≤ 61 °С (бензин, этиловый спирт, ацетон и др.) и горючие (ГЖ) – с температурой вспышки выше 61 °С (масло, мазут, формалин и др.).

Температура воспламенения – наименьшая температура вещества, при которой в условиях специальных испытаний вещество выделяет горючие пары и газы с такой скоростью, что при воздействии на них источника зажигания наблюдается воспламенение.

Значение температуры воспламенения применяется при определении группы горючести вещества, оценке пожарной опасности оборудования и технологических процессов, связанных с переработкой горючих веществ, при разработке мероприятий по обеспечению пожарной безопасности

Температура самовоспламенения – наименьшая температура окружающей среды, при которой в условиях специальных испытаний наблюдается самовоспламенение вещества.

Значение температуры самовоспламенения применяют при определении группы взрывоопасной смеси для выбора типа взрывозащищенного электрооборудования, а также при разработке мероприятий по обеспечению пожаровзрывобезопасности технологических процессов.

Концентрационные пределы распространения пламени (воспламенения) – это минимальное (нижний предел – НКП) и максимальное (верхний предел – ВКП) содержание горючего вещества в однород-

ной смеси с окислительной средой, при котором возможно распространение пламени по смеси на любое расстояние от источника зажигания.

Температура тления – температура вещества, при которой происходит резкое увеличение скорости экзотермических реакций окисления, заканчивающихся возникновением тления.

По горючести вещества и материалы подразделяются на следующие группы:

1) негорючие – вещества и материалы, неспособные гореть в воздухе. Негорючие вещества могут быть пожаровзрывоопасными (например, окислители или вещества, выделяющие горючие продукты при взаимодействии с водой, кислородом воздуха или друг с другом);

2) трудногорючие – вещества и материалы, способные гореть в воздухе при воздействии источника зажигания, но неспособные самостоятельно гореть после его удаления;

3) горючие – вещества и материалы, способные самовозгораться, а также возгораться под воздействием источника зажигания и самостоятельно гореть после его удаления.

Исходя из пожароопасных свойств веществ и условий их применения или обработки, все здания, сооружения, строения и помещения по взрывопожарной и пожарной опасности делятся на пять категорий (НПБ 105–03 «Нормы пожарной безопасности. Определение категорий помещений и зданий по взрывопожарной и пожарной опасности»). Классификация проводится для выработки требований к устройствам пожарной сигнализации, оснащению средствами пожаротушения и установлению правил пожарной безопасности. Категории взрывопожарной и пожарной опасности помещений и зданий определяются для наиболее неблагоприятного в отношении пожара или взрыва периода, исходя из вида находящихся в аппаратах и помещениях горючих веществ и материалов, их количества и пожароопасных свойств, особенностей технологических процессов.

Помещения по взрывопожарной и пожарной опасности подразделяются на категории А, Б, В1 – В4, Г и Д, а здания – на категории А, Б, В, Г и Д.

Категории помещений по взрывопожарной и пожарной опасности принимаются в соответствии с табл. 3.6.

Правила устройства электроустановок (ПУЭ) регламентируют устройство электрооборудования в производственных помещениях и в наружных технологических установках на основе классификации взрывоопасных зон и смесей. Взрывоопасность зон характеризуется возможностью выделения горючих газов, ЛВЖ или горючих пылей с НКП $\leq 65 \text{ г/м}^3$. Выделяют следующие зоны:

- зона класса В-Ia – помещения, в которых взрывоопасные смеси в объеме более 5 % объема помещения образуются лишь при авариях и неисправностях;
- зона класса В-Iг – наружные установки, содержащие горючие газы и ЛВЖ;
- зона класса В-II – помещения, в которых могут образовываться взрывоопасные пылевоздушные смеси при нормальном режиме работы;
- зона класса В-IIа – помещения, в которых могут образовываться взрывоопасные пылевоздушные смеси только при авариях и неисправностях.

Таблица 3.6

Категории помещений по взрывопожарной и пожарной опасности

Категория помещения	Характеристика веществ и материалов, находящихся (обращающихся) в помещении
1	2
А взрывопожаро- опасная	Горючие газы, легковоспламеняющиеся жидкости с температурой вспышки не более 28 °С в таком количестве, что могут образовывать взрывоопасные парогазовоздушные смеси, при воспламенении которых развивается расчетное избыточное давление взрыва в помещении, превышающее 5 кПа. Вещества и материалы, способные взрываться и гореть при взаимодействии с водой, кислородом воздуха или друг с другом в таком количестве, что расчетное избыточное давление взрыва в помещении превышает 5 кПа
Б взрывопожаро- опасная	Горючие пыли или волокна, легковоспламеняющиеся жидкости с температурой вспышки более 28 °С, горючие жидкости в таком количестве, что могут образовывать взрывоопасные пылевоздушные или паровоздушные смеси, при воспламенении которых развивается расчетное избыточное давление взрыва в помещении, превышающее 5 кПа
В1–В4 пожароопасные	Горючие и трудногорючие жидкости, твердые горючие и трудногорючие вещества и материалы (в т. ч. пыли и волокна), вещества и материалы, способные при взаимодействии с водой, кислородом воздуха или друг с другом только гореть, при условии, что помещения, в которых они имеются в наличии или обращаются, не относятся к категориям А или Б
Г	Негорючие вещества и материалы в горячем, раскаленном или расплавленном состоянии, процесс обработки которых сопровождается выделением лучистого тепла, искр и пламени; горючие газы, жидкости и твердые вещества, которые сжигаются или утилизируются в качестве топлива
Д	Негорючие вещества и материалы в холодном состоянии
<i>Примечание.</i> Разделение помещений на категории В1–В4 регламентируется положениями, изложенными в табл. 4 НПБ 105–03.	

К пожароопасным зонам в ПУЭ относятся следующие помещения и наружные установки:

- зона класса П-I – помещения с ГЖ;
- зона класса П-II – помещения, в которых по условиям технологического процесса выделяются горючие пыли с НКП $> 65 \text{ г/м}^3$;
- зона класса П-IIIa – помещения, в которых содержатся твердые горючие материалы, не образующие взрывоопасные смеси;
- зона класса П-III – наружные установки с ГЖ или твердыми горючими материалами.

3.10.2. Пожарная профилактика

Пожарная профилактика при проектировании и строительстве промышленного предприятия включает решение следующих вопросов:

- повышение огнестойкости зданий и сооружений;
- зонирование территории;
- применение противопожарных разрывов;
- применение противопожарных преград;
- обеспечение безопасной эвакуации людей на случай возникновения пожара;
- обеспечение удаления из помещения дыма при пожаре.

Под **огнестойкостью** понимают способность строительной конструкции сопротивляться воздействию высокой температуры в условиях пожара и выполнять при этом свои обычные эксплуатационные функции. Время (в часах) от начала испытания конструкции на огнестойкость до момента, при котором она теряет способность сохранять несущие или ограждающие функции, называется **пределом огнестойкости**. Потеря несущей способности определяется обрушением конструкции, потеря ограждающей способности – образованием в несущих конструкциях трещин, через которые в соседние помещения могут проникать продукты горения и пламя.

Степень огнестойкости зданий определяется огнестойкостью его конструкций по СНиП 21-01–97 «Пожарная безопасность зданий и сооружений». Повысить огнестойкость зданий и сооружений можно оштукатуриванием конструкций, огнезащитной пропиткой древесины антипиринами – химическими веществами, придающими ей негорючесть, покрытием конструкций огнезащитными красками.

Зонирование территории заключается в группировании при генеральной планировке предприятий в отдельные комплексы объектов,

родственных по функциональному назначению и признаку пожарной опасности. При этом сооружения с повышенной пожарной опасностью располагаются с подветренной стороны. Должен быть обеспечен беспрепятственный проезд пожарных автомобилей к любому зданию.

Для того чтобы огонь при пожаре не распространялся с одного здания на другое, их располагают на определенном расстоянии друг от друга, называемом **противопожарным разрывом**. Для ограничения распространения пожара внутри здания предназначены **противопожарные преграды**. К ним относятся стены, перекрытия, двери с пределом огнестойкости не менее 2,5 ч.

При проектировании и строительстве зданий необходимо предусмотреть **пути эвакуации** работающих на случай возникновения пожара. В производственных помещениях должно быть, как правило, не менее двух эвакуационных выходов. Минимальная ширина коридора или прохода определяется расчетом, но должна быть не менее 1,0 м. Ширина эвакуационного выхода из производственного здания принимается в зависимости от общего количества людей, эвакуирующихся через этот выход, и должна быть не менее 0,8 м.

В специальной литературе регламентируются и другие условия обеспечения безопасной эвакуации людей при пожаре.

Удаление газов и дыма из горящих помещений производится через оконные проемы, а также аэрационные фонари и с помощью специальных дымовых люков.

Несмотря на принимаемые меры, на производстве в любой момент может возникнуть необходимость локализации (тушения) пожара. Выбор методов и средств тушения пожаров зависит от объекта, характеристики горящих материалов и класса пожара (табл. 3.7).

Таблица 3.7

Классификация пожаров

Класс пожара	Характеристики горящих материалов и веществ	Огнетушащие составы
А	Горение твердых горючих материалов, кроме металлов (дерево, уголь, бумага и др.)	Вода и другие средства
В	Горение жидкостей и плавящихся материалов	Распыленная вода, пена, порошки
С	Горение газов	Газовые составы, порошки, вода для охлаждения
Д	Горение металлов и их сплавов (Na, Mg, Al и др.)	Порошки при их спокойной подаче на горящую поверхность
Е	Горение оборудования, находящегося под напряжением	Порошки, углекислый газ, хладоны

3.10.3. Средства тушения пожаров

Для тушения пожара используют следующие методы:

- прекращение доступа в зону горения окислителя (кислорода воздуха) или горючего вещества, а также снижение их поступления до величин, при которых горение прекращается;
- охлаждение очага горения ниже определённой температуры;
- механический срыв пламени струёй жидкости или газа;
- снижение скорости химической реакции, протекающей в пламени;
- создание условий огнепреграждения, при которых пламя распространяется через узкие каналы.

Огнегасительными называются вещества, которые при введении в зону сгорания прекращают горение. Основные огнегасительные вещества и материалы – это вода и водяной пар, пена, песок, инертные газы, сухие (твёрдые) огнегасительные вещества и др.

Вода является наиболее распространённым средством тушения пожара. Попадая в зону горения, вода нагревается и испаряется, поглощая большое количество теплоты. При испарении воды образуется большое количество пара, который затрудняет доступ воздуха к очагу горения. Сильная струя воды может сбить пламя, что облегчает тушение пожара. Воду не применяют для тушения щелочных металлов, карбида кальция, легко воспламеняющихся и горючих жидкостей, плотность которых меньше воды, т. к. они всплывают и продолжают гореть на поверхности воды. Вода хорошо проводит электрический ток, поэтому её не используют для тушения электроустановок, находящихся под напряжением.

Химические и воздушно-механические пены применяют для тушения твёрдых и жидких веществ, не взаимодействующих с водой, легко воспламеняющихся и горючих жидкостей и др. Химическая пена образуется при взаимодействии растворов кислот и щелочей в присутствии пенообразователя. Воздушно-химическая пена состоит из смеси воздуха, воды и пенообразователя. Одной из характеристик пен является кратность, т. е. отношение объёма пены к объёму её жидкой фазы.

Применение **инертных и негорючих газов** (аргон, азот, углекислый газ, хладоны и др.) основано на разбавлении воздуха и снижении в нём концентрации кислорода до значений, при которых горение прекращается.

Для тушения пожаров применяются **водные растворы солей**, например, бикарбоната натрия, хлоридов кальция и аммония, глауберовой соли и др. Соли, выпадая из водного раствора, образуют на поверхности горящего вещества изолирующие плёнки, отнимающие теплоту. При разложении солей выделяются негорючие газы.

Для ликвидации небольших загораний, не поддающихся тушению водой и другими огнетушащими средствами, используют **порошковые составы**. К ним относятся хлориды щелочных и щелочно-земельных металлов, двууглекислый и углекислый натрий, поташ, квасцы и т. п. Огнегасительное действие этих веществ заключается в том, что они своей массой, особенно при плавлении, изолируют зону горения от окислителя, образуя плотную плёнку.

Средства пожаротушения подразделяют на первичные, стационарные и передвижные (пожарные автомобили).

Первичные средства используют для ликвидации небольших пожаров и загораний. Их обычно применяют до прибытия пожарной команды. К первичным средствам относятся передвижные (свыше 25 л) и ручные (до 10 л) огнетушители, переносные огнегасительные установки, внутренние пожарные краны, ящики с песком, асбестовые покрывала, противопожарные щиты с набором инвентаря и др.

Огнетушители, в зависимости от вида огнегасительного средства, находящегося в них, делятся на водные, углекислотные, пенные, хладонные, порошковые. Огнетушители маркируются буквами, характеризующими вид огнетушителя по разряду, и цифрой, обозначающей его объём в литрах.

Углекислотные огнетушители (ОУ-2А, ОУ-5, ОУ-8) используют для тушения электроустановок, находящихся под напряжением до 1000 В, и некоторых материалов (рис. 3.6).



Рис. 3.6. Огнетушитель ОУ-2:
1 – баллон; 2 – курок; 3 – вентиль; 4 – раструб

Порошковые огнетушители (ОПС-6, ОПС-10) предназначены для тушения металлов, ЛВЖ, ГЖ, кремнийорганических соединений, установок, работающих под напряжением до 1000 В.

Из **химических пенных огнетушителей** наиболее распространены на практике ОХП (рис. 3.7). Их применяют для ликвидации загораний твёрдых материалов и горючих жидкостей (при малых площадях горения).

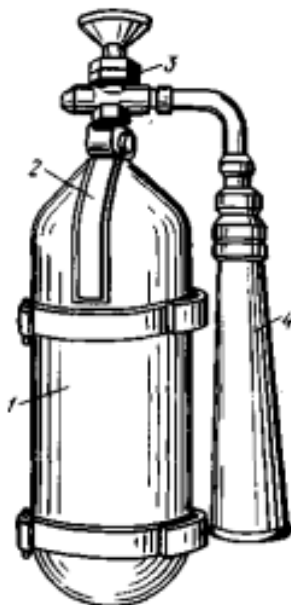

Рис. 3.7. Схема химического пенного огнетушителя ОХП-10:
1 – корпус; 2 – кислотный стакан; 3 – боковая ручка; 4 – горловина;
5 – рукоятка; 6 – шток; 7 – крышка; 8 – спрыск; 9 – клапан;
10 – предохранитель; 11 – нижняя ручка

Воздушно-пенные огнетушители марок ОВП-5, ОВП-10 используют для тушения загораний ЛВЖ, ГЖ, большинства твёрдых материалов (кроме металлов). Их нельзя использовать для тушения электроустановок, находящихся под напряжением.

Хладоновые огнетушители маркируются как ОХ (ОХ-3, ОХ-7) или ОАХ-0,5 (в аэрозольной установке).

Жидкостные огнетушители заполнены водой с добавками, например, ОЖ-7.

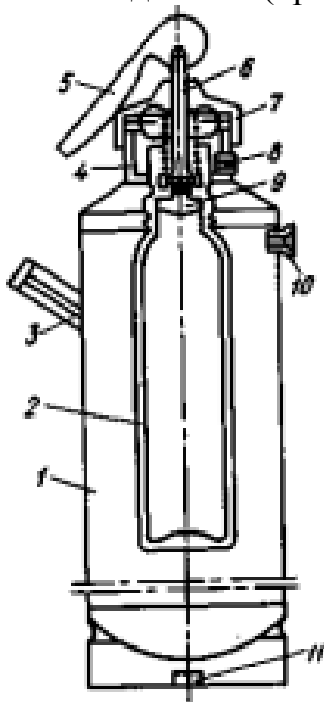
Размещают огнетушители в легкодоступных местах. Воздействие на огнетушители отопительных приборов, прямых солнечных лучей недопустимо.

Стационарные установки предназначены для тушения пожаров в начальной стадии их возникновения. Они запускаются автоматически или с помощью дистанционного управления. Эти установки заправля-

ются водой, пеной, негорючими газами, порошковыми составами или паром.

Спринклерные водяные установки состоят из системы водопроводных труб, проложенных под потолком, постоянно заполненных водой. При повышении температуры воздуха или воздействии пламени легкоплавкие замки спринклерных головок расплавляются, вода выходит из отверстий, орошая зону защиты.

Дренчерные установки представляют собой так же систему трубопроводов, но головки этих установок, в отличие от спринклерных, постоянно открыты. Вода поступает при срабатывании специальных клапанов или при открывании задвижек ручным способом.

Успех ликвидации пожара на производстве зависит прежде всего от быстроты оповещения о его начале. Для этого используется **система пожарной сигнализации**. Пожарная сигнализация может быть электрическая и автоматическая. Электрическая сигнализация состоит из извещателей, установленных на видных местах в производственных помещениях, а также и вне их, для того чтобы возникший вблизи пожар не мог препятствовать подходу к извещателю. В автоматической пожарной сигнализации используют датчики, реагирующие на повышение температуры до определённого уровня, на излучение открытого пламени, дым. Применение того или иного извещателя определяется характером возможного пожара, контролируемой площадью, условиями производства.

3.10.4. Молниезащита

Молниезащита включает комплекс мероприятий и устройств, предназначенных для обеспечения безопасности людей, предохранения зданий, сооружений, оборудования и материалов от взрывов, загораний и разрушений, возможных при воздействии молний.

Когда напряженность электрического поля атмосферы превышает критическое значение, возникает разряд, сопровождающийся ярким свечением – *молнией* и звуком (громом). Сила тока в канале молнии достигает $2 \cdot 10^5$ А, температура составляет $6000 \div 10000$ °С и более, время существования молнии – $0,1 \div 1$ с.

Различают три типа воздействия тока молнии: прямой удар, вторичное воздействие заряда молнии и занос высоких потенциалов (напряжения) в здания. Прямой удар молнии может вызвать пожар и произвести разрушение сооружений. Вторичное воздействие разряда молнии заключается в наведении в замкнутых токопроводящих контурах (трубопроводах, электропроводах и др.), расположенных внутри зда-

ний, электрических токов. Эти токи могут вызвать искрение или нагрев металлических конструкций, что может стать причиной пожара или взрыва в помещениях, где используются горючие или взрывоопасные вещества. К этим же последствиям может привести и занос высоких потенциалов по любым металлоконструкциям, находящимся внутри зданий и сооружений.

Устройство, служащее для защиты объекта от прямых попаданий молнии, называется *молниеотводом*. Это заземленная металлическая конструкция, которая воспринимает удар молнии и отводит ее ток в землю. Молниеотвод состоит из опоры, молниеприемника, токоотвода и заземлителя. Молниеприемники могут быть стержневыми, тросовыми (антенными), сетчатыми.

Защитное действие молниеотвода характеризуется зоной защиты, под которой понимается пространство, защищенное с определенной вероятностью от попадания молнии. Молниеприемники и токоотводы должны иметь сечение не менее 50 мм^2 , соединяться с заземлителями кратчайшим путем и не иметь петель и острых углов, которые могут быть источниками искровых и дуговых разрядов. Тросовые молниеотводы выполняются из стального многопроволочного оцинкованного троса сечением не менее 35 мм^2 .

Для всех зданий и сооружений, не связанных с производством и хранением взрывчатых веществ, а также для линий электропередач и контактных сетей проектирование и изготовление молниезащиты должно выполняться согласно «Инструкции по устройству молниезащиты зданий, сооружений и промышленных коммуникаций» СО 153-34.21.122–2003.

Все здания и сооружения по требованиям к молниезащите делятся на три категории, в зависимости от назначения и технологических особенностей объекта по степени пожаро- и взрывоопасности:

I категория – это здания (сооружения), отнесенные к зонам классов В-I и В-II. Молниезащита таких объектов предусматривается независимо от средней грозовой деятельности и места расположения объекта на территории России;

II категория – это здания (сооружения) зон классов В-Ia и В-IIa; молниезащита здесь выполняется при грозовой деятельности 10 ч в год и более;

III категория – это здания (сооружения) зон классов II-I, II-II и II-IIa, а также открытые зоны классов II-III. Молниезащита этих объектов предусматривается в местностях с грозовой деятельностью 20 ч в год и более.

Здания и сооружения, отнесенные к I и II категориям молниезащиты, должны быть защищены от прямых ударов молнии, вторичных про-

явлений молнии и заноса высоких потенциалов через наземные, надземные и подземные металлические коммуникации. Здания и сооружения, отнесенные к III категории молниезащиты, должны быть защищены от прямых ударов молнии и заноса высокого потенциала через наземные и подземные металлические конструкции.

Вопросы и задания для самоконтроля

1. Что такое пожар и горение?
2. Каковы причины пожаров и взрывов?
3. Назовите характеристики пожаровзрывоопасности веществ.
4. По каким признакам классифицируются производственные помещения по пожарной и взрывопожарной опасности?
5. Каковы основные мероприятия по предупреждению пожаров?
6. Назовите первичные средства тушения пожаров.
7. Назовите основные требования к молниезащите зданий и сооружений.

4. БЕЗОПАСНОСТЬ В ЧРЕЗВЫЧАЙНЫХ СИТУАЦИЯХ

4.1. Основные понятия.

Классификация чрезвычайных ситуаций

Чрезвычайная ситуация – состояние, при котором в результате возникновения источника чрезвычайной ситуации на объекте, определенной территории или акватории нарушаются нормальные условия жизни и деятельности людей, возникает угроза их жизни и здоровью, наносится ущерб имуществу населения, народному хозяйству и окружающей природной среде.

Под источником ЧС понимают опасное природное явление, аварию или опасное техногенное происшествие, широко распространенную инфекционную болезнь людей, сельскохозяйственных животных и растений, а также применение современных средств поражения, в результате чего произошло или может возникнуть ЧС (ГОСТ Р 22.0.02–94 «БЧС. Термины и определения основных понятий»).

ЧС могут быть классифицированы по значительному числу признаков:

- по происхождению (антропогенные, природные);
- по продолжительности (кратковременные затяжные);
- по характеру (преднамеренные, непреднамеренные);
- по масштабу распространения.

В основу классификации, утвержденной Правительством Российской Федерации постановлением № 1094 от 13.09.96, положены масштабы ЧС. ЧС классифицируются в зависимости от количества пострадавших людей или людей, у которых нарушены условия жизнедеятельности, размера материального ущерба, а также границ зон распространения поражающих факторов ЧС.

К **локальной** относится ЧС, в результате которой пострадало не более 10 человек, либо нарушены условия жизнедеятельности не более 100 человек, либо материальный ущерб составляет не более 1 тыс. минимальных размеров оплаты труда (МРОТ) на день возникновения ЧС и зона ЧС не выходит за пределы территории объекта производственного или социального назначения.

К **местной** относится ЧС, в результате которой пострадало от 10 до 50 человек, либо нарушены условия жизнедеятельности от 100 до 300 человек, либо материальный ущерб составляет от 1 тыс. до 5 тыс. МРОТ на день возникновения ЧС и зона ЧС не выходит за пределы населенного пункта, города, района.

К *территориальной* относится ЧС, в результате которой пострадало от 50 до 500 человек, либо нарушены условия жизнедеятельности от 300 до 500 человек, либо материальный ущерб составляет от 5 тыс. до 0,5 млн. МРОТ и зона ЧС не выходит за пределы субъекта Российской Федерации.

К *региональной* относится ЧС, в результате которой пострадало от 50 до 500 человек, либо нарушены условия жизнедеятельности от 500 до 1000 человек, либо материальный ущерб составляет от 0,5 до 5 млн МРОТ и зона ЧС охватывает территорию двух субъектов РФ.

К *федеральной* относится ЧС, в результате которой пострадало свыше 500 человек, либо нарушены условия жизнедеятельности свыше 1000 человек, либо материальный ущерб составляет свыше 5 млн МРОТ и зона ЧС выходит за пределы двух субъектов РФ.

К *трансграничной* относится ЧС, поражающие факторы которой выходят за пределы РФ, или ЧС, которая произошла за рубежом и затрагивает территорию РФ.

В развитии ЧС любого вида можно выделить четыре характерные стадии:

1. Накопление факторов риска.
2. Инициирование ЧС. На этой стадии факторы риска достигают такого состояния, когда, в силу различных причин, уже невозможно сдержать их внешние проявления.
3. Процесс самой ЧС. В этой стадии происходит высвобождение факторов риска и начинается их воздействие на людей и окружающую среду.
4. Стадия затухания. Эта стадия охватывает период от перекрытия (ограничения) источника опасности, т. е. локализации поражающих факторов ЧС, до полной ликвидации ее прямых и косвенных последствий.

4.2. Поражающие факторы чрезвычайных ситуаций

Чрезвычайные ситуации порождают разнообразные факторы, способные в момент возникновения оказать вредное или губительное воздействие на человека, животных и растительный мир, а также на объекты народного хозяйства. Как правило, в результате этого воздействия происходит гибель или опасные для здоровья поражения людей, заметно снижающие работоспособность, полное разрушение или снижение производительных возможностей объектов народного хозяйства.

Эти факторы принято называть поражающими. По механизму своего воздействия они могут являться первичными или вторичными, а также носить комбинированный характер.

К **основным поражающим факторам ЧС** относятся:

1. *Механический фактор* – повреждения, вызванные ударной волной, которая возникает при взрывах боеприпасов, технологических взрывах, а также при воздействии сейсмических волн при землетрясениях. Ударная волна – это область резкого сжатия среды, которая в виде сферического слоя распространяется во все стороны от места взрыва со сверхзвуковой скоростью. При этом возникают избыточное давление – разность между нормальным атмосферным и максимальным давлением во фронте ударной волны. Поражающее действие ударной волны зависит от избыточного давления, ее скорости, времени воздействия и положения человека или объекта по отношению к фронту ее распространения. Механическое воздействие на организм человека может происходить также вследствие обвалов, придавливания падающими деревьями, разрушенными конструкциями зданий, падения с высоты и т. д.

2. *Термический фактор* – это воздействие высоких и низких температур. При резком повышении температуры возникают пожары, при снижении – замораживаются тепло- и водосети, останавливается работа отдельных предприятий и транспорта и т. д. Результатом действия термического поражающего фактора на человека являются ожоги тела или обморожения.

3. *Химический фактор* – отравления вследствие выбросов сильнодействующих ядовитых веществ (СДЯВ) при авариях на производстве, транспорте, в сельском хозяйстве, в быту.

4. *Радиационный фактор* – возникает при авариях на АЭС и других радиационно-опасных объектах, при взрывах ядерных боеприпасов и в ряде других случаев. При этом возможно облучение людей в момент возникновения ЧС и при заражении радиоактивными веществами окружающей среды. Радиационные поражения могут носить характер местных проявлений, острой или хронической лучевой болезни.

5. *Биологический (или бактериологический фактор)* – массовые эпидемии, заболевания особо опасными инфекциями. Заражение окружающей среды бактериальными агентами возможно при грубых нарушениях санитарно-гигиенических правил эксплуатации объектов водоснабжения и канализации, режима работы отдельных учреждений, нарушении технологии в работе предприятий пищевой промышленности и в ряде других случаев.

6. *Психоэмоциональное воздействие* – непатологические психоэмоциональные реакции (чувство страха, тревоги, беспокойства) и па-

тологические состояния (расстройства сознания, психические расстройства), возникающие у людей, находящихся в экстремальных ситуациях.

4.3. Устойчивость производства в чрезвычайных ситуациях

Устойчивость работы объектов народного хозяйства в ЧС определяется их способностью выполнять свои функции в этих условиях, а также приспособленностью к восстановлению в случае повреждения. В условиях ЧС промышленные предприятия должны сохранять способность выпускать продукцию, а транспорт, средства связи, линии электропередач и прочие объекты, не производящие материальные ценности, – обеспечивать нормальное выполнение своих передач.

Повышение устойчивости производственных объектов достигается за счет проведения соответствующих организационно–технических мероприятий, которым предшествует исследование устойчивости конкретного объекта.

На первом этапе исследования анализируют устойчивость и уязвимость отдельных элементов промышленного объекта в условиях ЧС, а также оценивают опасность выхода из строя или разрушения элементов или всего объекта в целом. На этом этапе анализируют надежность установок и технологических комплексов, последствия аварий отдельных систем производства, распространение ударной волны по территории предприятия при взрывах, распространение огня при пожарах, возможность вторичного образования токсичных, пожаровзрывоопасных смесей и т. п.

На втором этапе исследования разрабатывают мероприятия по повышению устойчивости и подготовке объекта к восстановлению после ЧС.

На устойчивость работы объекта в условиях ЧС оказывают влияние следующие факторы: район расположения объекта; внутренняя планировка и застройка территории объекта; подготовленность персонала к работе в ЧС; надежность системы управления производством; характеристика технологического процесса (используемые вещества, методы обработки и проч.) и ряд других.

Рассмотрим пути повышения устойчивости функционирования наиболее важных видов технических систем и объектов.

Для повышения устойчивости систем электроснабжения электроэнергия должна поступать с двух направлений, а при питании с одного направления необходимо предусмотреть автономные резервные источники электропитания объекта (передвижные электрогенераторы). Целе-

сообразно заменить воздушные линии электропередачи кабельными (подземными) сетями.

Трансформаторные помещения, распределительная аппаратура и приборы должны быть надежно защищены, в т. ч. и от электромагнитного импульса ядерного взрыва.

Основные мероприятия по увеличению устойчивости систем газоснабжения следующие: сооружение подземных обводных газопроводов, обеспечивающих подачу газа в аварийных условиях; создание на предприятиях аварийного запаса альтернативного вида топлива (угля, мазута); осуществление газоснабжения объекта от нескольких источников; создание подземных хранилищ газа высокого давления; использование на закольцованных системах газоснабжения отключающих устройств, установленных на распределительной сети.

При проектировании систем водоснабжения ответственные элементы целесообразно размещать ниже поверхности земли, что повышает устойчивость. Для города надо иметь два – три источника водоснабжения, а для промышленных магистралей – не менее двух-трех вводов от городских магистралей. Следует предусмотреть возможность ремонта данных систем без их остановки и отключения водоснабжения других потребителей.

В результате разрушения системы водоснабжения сточных вод создаются условия для развития болезней и эпидемий. Повышение устойчивости системы канализации достигается созданием резервной сети труб, по которым может отводиться загрязненная вода при аварии основной сети. Должна быть разработана схема аварийного выпуска сточных вод непосредственно в водоемы. Насосы, используемые для перекачки загрязненной воды, комплектуются надежными источниками электропитания.

Основным способом повышения устойчивости внутреннего оборудования тепловых сетей является их дублирование. Необходимо также обеспечить возможность отключения поврежденных участков теплосетей без нарушения ритма теплоснабжения потребителей, а также создать системы резервного теплоснабжения.

Повышение устойчивости подземных коммуникаций и транспортных сооружений от воздействия ударной волны достигается повышением прочности и жесткости конструкций.

Для повышения устойчивости складов и хранилищ ядовитых, пожаро- и взрывоопасных веществ в условиях ЧС следует переводить указанные материалы на хранение из надземных складов в подземные, использовать эти вещества при поступлении на объект, минуя склад, или хранить их в минимальном количестве. Защита емкостей с ядовитыми

и легковоспламеняющимися жидкостями осуществляется путем устройства земляного вала вокруг емкости, рассчитанного на удержание полного объема жидкости.

Необходимо уделять значительное внимание защите рабочих и служащих. Для этого на объектах строятся убежища и укрытия, создается и поддерживается в постоянной готовности система оповещения о возникновении ЧС. Персонал, обслуживающий объект, должен знать о режиме его работы в случае возникновения ЧС, а также быть обученным выполнению конкретных работ по ликвидации очагов поражения.

4.4. Ликвидация последствий чрезвычайных ситуаций

Спасательные и другие неотложные работы в очагах поражения включают:

- разведку очага поражения, в результате которой получают истинные данные о сложившейся обстановке, определяют объемы работ, уточняют способы ведения спасательных и аварийных работ, разрабатывают план ликвидации последствий ЧС;
- поиск и освобождение из-под завалов пострадавших;
- эвакуацию людей из опасных зон и оказание им первой медицинской помощи;
- локализацию и тушение пожаров;
- санитарную обработку людей, обеззараживание транспорта, технических систем, зданий, сооружений и промышленных объектов;
- неотложные аварийно-восстановительные работы на промышленных объектах.

Для проведения спасательных работ планируется ряд неотложных мероприятий:

- устройство проездов в завалах и загрязненных участках; оборудование временных путей движения транспорта;
- локализация аварий на сети коммунально-энергетических систем;
- восстановление отдельных участков энергетических и водопроводных сетей и сооружений;
- укрепление или обрушение зданий и сооружений, препятствующих безопасному проведению спасательных работ.

Выполнение спасательных и других неотложных работ проводится специально обученными спасательными формированиями из числа работников промышленного объекта (подразделения гражданской обороны объекта).

В случае необходимости (выброс в окружающую среду радиоактивных или токсичных химических веществ, а также бактериологических агентов) проводят специальную обработку, состоящую из обеззараживания и санитарной обработки.

Обеззараживание включает в себя дезактивацию, дегазацию, дезинфекцию и дератизацию. Под *дезактивацией* понимают удаление радиоактивных веществ с поверхностей различных предметов, а также очистку от них воды. Дезактивацию проводят путем механического (смывание водой) и физико-химического удаления радиоактивных веществ с очищаемых поверхностей. Дезактивацию воды проводят фильтрованием, перегонкой, отстаиванием, с помощью ионообменных смол.

Дегазацию используют для разложения отравляющих веществ и СДЯВ до нетоксичных продуктов. В качестве дегазирующих веществ используются химические соединения, которые вступают в реакцию с отравляющими веществами и СДЯВ.

Для уничтожения возбудителей инфекционных заболеваний человека и животных в окружающей среде проводят *дезинфекцию*. Ее осуществляют физическими (кипячение белья, посуды, сжигание вещей), химическими (использование дезинфицирующих веществ) и механическими (удаление зараженного слоя грунта) методами.

С целью предотвращения распространения инфекционных заболеваний используют методы *дератизации*, заключающиеся в уничтожении переносчиков этих заболеваний (мышей, крыс и др.).

Санитарная обработка – это комплекс мероприятий по ликвидации заражения личного состава спасательных формирований и населения радиоактивными и отравляющими веществами, а также бактериологическими средствами. При санитарной обработке обеззараживают как поверхность тела человека, так и наружные слизистые оболочки. Обработывают также одежду, обувь и индивидуальные средства защиты.

Вопросы и задания для самоконтроля

1. Приведите классификацию чрезвычайных ситуаций.
2. Назовите поражающие факторы чрезвычайных ситуаций.
3. Что понимается под устойчивостью работы производственных объектов в чрезвычайных ситуациях?
4. Каковы основные мероприятия по увеличению устойчивости систем электроснабжения?
5. Что включают спасательные и другие неотложные работы в очагах поражения?

5. ОХРАНА ОКРУЖАЮЩЕЙ СРЕДЫ

Работа любого производства (промышленного, сельскохозяйственного и т. п.) сопровождается образованием отходов. Они поступают в окружающую среду в виде выбросов в атмосферу, сбросов в водоемы, твердых промышленных и бытовых отходов и мусора на поверхность и в недра Земли. Отходы загрязняют среду обитания и образуют в ней опасные зоны, для которых характерны высокие концентрации токсичных веществ и/или повышенные уровни энергетического воздействия.

Обеспечение безопасности жизнедеятельности человека неразрывно связано с решением задач по охране природной среды.

Основными направлениями по решению проблем защиты окружающей среды являются:

- совершенствование технологических процессов и разработка нового оборудования с меньшим уровнем выбросов примесей и отходов в окружающую среду;

- замена токсичных отходов на нетоксичные;
- замена не утилизируемых отходов на утилизируемые;
- применение пассивных методов защиты окружающей среды.

К пассивным методам защиты относятся мероприятия, направленные на ограничение выбросов промышленного производства с последующей утилизацией или захоронением отходов (очистка сточных вод, газовых выбросов от вредных примесей, рассеивание вредных выбросов в атмосфере, захоронение токсичных и радиоактивных отходов).

5.1. Защита атмосферы

Основное антропогенное загрязнение атмосферного воздуха создают автотранспорт, теплоэнергетика и ряд отраслей промышленности. Самыми распространенными токсичными веществами, загрязняющими атмосферу, являются: оксид углерода CO, диоксид серы SO₂, оксиды азота NO_x, углеводороды C_nH_m и пыль. В атмосферу выбрасываются и другие, более токсичные, вещества. В настоящее время насчитывается более 500 вредных веществ, загрязняющих атмосферу, и их количество увеличивается.

Цель защиты атмосферы от вредных выбросов и выделений сводится к обеспечению концентраций вредных веществ в воздухе рабочей зоны и приземном слое атмосферы, равных или менее ПДК. Это достигается применением следующих методов и средств:

- рациональным размещением источников вредных выбросов по отношению к населенным зонам и рабочим местам;
- рассеиванием вредных веществ в атмосфере для снижения концентраций в ее приземном слое;
- удалением вредных выделений от источника образования посредством местной или общеобменной вытяжной вентиляции;
- применением средств очистки воздуха от вредных веществ;
- применением средств индивидуальной защиты.

Для соблюдения ПДК вредных веществ в атмосферном воздухе населенных мест устанавливаются предельно допустимый выброс (ПДВ) вредных веществ из систем вытяжной вентиляции, различных технологических и энергетических установок.

В тех случаях, когда реальные выбросы превышают ПДВ, необходимо в системе выброса использовать аппараты для очистки газов от примесей.

Аппараты очистки вентиляционных и технологических выбросов в атмосферу делятся:

- на пылеуловители (сухие, электрические, фильтры, мокрые);
- туманоуловители (низкоскоростные и высокоскоростные);
- аппараты для улавливания паров и газов (абсорбционные, хемосорбционные, адсорбционные и нейтрализаторы);
- аппараты многоступенчатой очистки (уловители пыли и газов, уловители туманов и вредных примесей, многоступенчатые пылеуловители).

Основными параметрами систем очистки воздуха являются эффективность и гидравлическое сопротивление. Эффективность определяет концентрацию вредной примеси на выходе из аппарата, а гидравлическое сопротивление – затраты энергии на пропуск очищаемых газов через аппараты.

Эффективность очистки η определяется так:

$$\eta = (C_{\text{вх}} - C_{\text{вых}})/C_{\text{вх}},$$

где $C_{\text{вх}}$ и $C_{\text{вых}}$ – массовые концентрации примесей в воздухе до и после аппарата.

Широкое распространение для очистки воздуха от крупной неслипающейся пыли получили *пылеуловители сухого типа*. К их числу относятся циклоны различных видов: одиночные, групповые, батарейные. Принцип действия циклонов основан на использовании центробежной силы, действующей на частицы пыли во вращающемся потоке воздуха. Циклоны можно применять при концентрациях пыли на входе до

400 г/м³, при температурах газов до 500 °С, однако существуют проблемы при улавливании слипающихся и пожаровзрывоопасных пылей.

Для улавливания пожаровзрывоопасных пылей, очистки высокотемпературных газов целесообразно применять *пылеуловители мокрого типа*. Принцип их действия основан на осаждении частиц пыли на поверхности капель или пленки жидкости, в качестве которой используется вода (при очистке от пыли) или химический раствор (при улавливании вместе с пылью токсичных газов и паров). Аппараты мокрого типа называются скрубберами. К недостаткам работы мокрых пылеуловителей следует отнести: образование большого количества шламосодержащих стоков, для обработки которых необходимо специальное оборудование; наличие в очищенных газах капель жидкости с частицами пыли, забивающих газоходы, дымососы и вентиляторы.

Аппараты фильтрационной очистки предназначены для тонкой очистки газов за счет осаждения частиц пыли на поверхности пористых фильтрующих перегородок. Частицы, проникающие внутрь перегородки, задерживаются там за счет диффузионных, инерционных, гравитационных механизмов улавливания. По типу фильтровального материала фильтры разделяются на тканевые, волокнистые и зернистые.

Электрофильтры применяются для очистки больших объемов газа от пыли и масляного тумана. Принцип их действия основан на осаждении частиц пыли в электрическом поле. Достоинством электрофильтров является высокая эффективность при соблюдении оптимальных режимов работы, сравнительно низкие затраты энергии, недостатком – большая металлоемкость, сложность электрического оборудования.

Для удаления из отходящих газов вредных паров и газообразных примесей применяют следующие методы: абсорбцию, хемосорбцию, адсорбцию, термическую нейтрализацию.

Метод *абсорбции* основан на поглощении вредной газовой примеси жидкостью (как правило, водой) с образованием раствора. Для проведения процесса абсорбции используют аппараты мокрого типа, применяемые в технике пылеулавливания.

Метод *хемосорбции* заключается в поглощении вредных газов и паров твердыми или жидкими поглотителями с образованием мало-растворимых или малолетучих химических соединений. Очистка с помощью хемосорбции осуществляется в насадочных башнях, пенных и барботажных скрубберах, скрубберах Вентури и т. п.

Метод *адсорбции* основан на поглощении вредных компонентов газовой смеси поверхностью твердых пористых тел с ультрамикроскопической структурой. В качестве адсорбентов используют активированный уголь, силикагель, цеолиты и др. Конструктивно адсорберы выпол-

няют в виде емкостей, заполненных пористым адсорбентом, через который фильтруется поток очищаемого газа. Примером конструкции адсорбера является противогаз.

Термическая нейтрализация обеспечивает окисление токсичных примесей в газовых выбросах до менее токсичных при наличии свободного кислорода и высокой температуры газов. Различают три схемы термической нейтрализации: прямое сжигание в пламени, термическое окисление при температурах 600÷800 °С, каталитическое сжигание – при 250÷450 °С.

Прямое сжигание используют в тех случаях, когда очищаемые газы обладают значительной энергией, достаточной для поддержания горения. Примером такого процесса является факельное сжигание горючих отходов.

Термическое окисление применяется, когда очищаемые газы имеют высокую температуру, но не содержат достаточно кислорода, или когда концентрация горючих веществ незначительна и недостаточна для поддержания пламени. В первом случае процесс проводят в камере с подачей свежего воздуха, а во втором – при подаче дополнительно природного газа.

Каталитическое сжигание используют для превращения токсичных компонентов, содержащихся в отходящих газах промышленных выбросов, в нетоксичные или менее токсичные путем их контакта с катализаторами.

5.2. Защита гидросферы

Водоемы загрязняются поверхностными стоками (смывы с земной поверхности) и сточными водами. Основными источниками загрязнений являются жилищно-коммунальное хозяйство, промышленность и сельское хозяйство.

Загрязнители делятся на биологические (органические микроорганизмы), вызывающие брожение воды; химические, изменяющие химический состав воды; физические, изменяющие ее прозрачность (мутность), температуру и другие показатели.

Биологические загрязнители попадают в водоемы с бытовыми и промышленными стоками в основном предприятий пищевой, медико-биологической, целлюлозно-бумажной промышленности.

Химические загрязнители поступают в водоемы с промышленными, поверхностными и бытовыми стоками. К ним относятся: нефтепродукты, тяжелые металлы и их соединения, минеральные удобрения, пестициды, моющие средства.

Физические загрязнители поступают в водоемы с промышленными стоками, при сбросах из выработок шахт, карьеров, при смывах с территорий промышленных зон, городов, транспортных магистралей, за счет осаждения атмосферной пыли.

Для защиты гидросферы от вредных сбросов применяются следующие методы и средства:

- рациональное размещение источников сбросов и организация водозабора и водоотвода;
- разбавление вредных веществ в водоемах до допустимых концентраций с применением специально организованных и рассредоточенных выпусков;
- использование средств очистки стоков.

Методы очистки сточных вод можно подразделить на механические, физико-химические и биологические.

Механическая очистка сточных вод от взвешенных веществ (твердых частиц, частиц масло-, жиро- и нефтепродуктов) осуществляется процеживанием, отстаиванием, обработкой в поле центробежных сил, фильтрованием, флотацией.

Процеживание применяют для удаления из сточной воды крупных и волокнистых выделений. Процесс реализуют на вертикальных и наклонных решетках с шириной прозоров 15÷20 мм и на волокнуловителях в виде ленточных и барабанных сит.

Отстаивание основано на свободном оседании (всплытии) примесей с плотностью, большей (меньшей) плотности воды. Процесс отстаивания реализуют в песколовках, отстойниках, жируловителях.

Очистка сточных вод в поле центробежных сил реализуется в гидроциклонах. Механизм действия гидроциклонов аналогичен механизму действия газоочистных циклонов.

Фильтрование применяют для очистки сточных вод от мелкодисперсных примесей, не осевших при отстаивании.

Флотация заключается в обволакивании частиц примесей мелкими пузырьками воздуха, подаваемого в сточную воду, и поднятии их на поверхность, где образуется слой пены. В зависимости от способа образования пузырьков различают флотацию пневматическую (напорную, вакуумную), пенную, химическую, вибрационную, биологическую, электрофлотацию.

Физико-химические методы применяют для удаления из сточной воды растворимых примесей (солей тяжелых металлов, цианидов, фторидов и др.), а в ряде случаев и для удаления взвесей. Как правило, физико-химическим методам предшествует стадия очистки от взвешенных ве-

ществ. Из физико-химических методов наиболее распространены электрофлотационные, коагуляционные, реагентные, ионообменные и др.

В процессе *электрофлотации* образование дисперсной газовой фазы происходит вследствие электролиза воды. Кроме того, применение алюминиевых или стальных электродов обуславливает переход ионов алюминия или железа в раствор, что способствует коагулированию мельчайших частиц механических примесей сточной воды.

Коагуляция – это физико-химический процесс укрупнения мельчайших коллоидных и диспергированных частиц под действием сил молекулярного притяжения. В качестве веществ-коагулянтов применяют алюминийсодержащие вещества, хлорид железа (II) и др. Коагуляция осуществляется посредством перемешивания воды с коагулянтами в камерах, откуда вода направляется в отстойники, где хлопья отделяются отстаиванием.

Сущность *реагентного метода* заключается в обработке сточных вод химическими веществами – реагентами, которые, вступая в химическую реакцию с растворенными токсичными примесями, образуют нетоксичные или нерастворимые соединения. Последние затем могут быть удалены одним из описанных выше методов удаления взвесей и осветления воды.

Ионообменная очистка заключается в пропускании сточных вод через ионообменные смолы, которые подразделяются на катионитовые, имеющие подвижные и способные к обмену катионы (чаще всего водорода H^+), и анионитовые, имеющие подвижные и способные к обмену анионы (чаще всего гидроксильную группу OH^-). При прохождении сточной воды через смолу подвижные ионы смолы заменяются на ионы соответствующего знака токсичных примесей.

Биологическая очистка сточных вод основана на способности микроорганизмов использовать растворенные и коллоидные органические соединения в качестве источника питания в процессах своей жизнедеятельности. При этом органические соединения окисляются до воды и углекислого газа. Биологическую очистку ведут или в естественных условиях (поля орошения, поля фильтрации, биологические пруды), или в специальных сооружениях: аэротенках, биофильтрах. Аэротенки представляют собой открытые резервуары с системой коридоров, через которые медленно протекают сточные воды, смешанные с активным илом, который затем отделяется от воды в отстойниках. Биофильтр – это сооружение, заполненное загрузкиочным материалом, через который фильтруется сточная вода и на поверхности которого развивается биологическая пленка, состоящая из прикрепленных форм микроорганизмов.

5.3. Сбор и ликвидация твердых и жидких отходов

По агрегатному состоянию отходы разделяются на твердые и жидкие; по источнику образования – на промышленные, образующиеся в процессе производства (металлический лом, стружка, пластмассы, зола и т. д.), биологические, образующиеся в сельском хозяйстве (птичий помет, отходы животноводства и растениеводства и др.), бытовые (в частности, осадки коммунально-бытовых стоков), радиоактивные. Кроме того, отходы разделяются на горючие и негорючие, прессуемые и непрессуемые.

Отходы, которые в дальнейшем могут быть использованы в производстве, относятся к вторичным материальным ресурсам. Например, макулатура – для производства бумаги; стеклянный бой – стекла; металлический лом – металла и т. д.

Важнейшим этапом обращения с отходами является их сбор. При сборе отходы должны разделяться по признакам, указанным выше, и в зависимости от дальнейшего использования, способа переработки, утилизации, захоронения.

После сбора отходы подвергаются переработке, утилизации и захоронению. Перерабатываются такие отходы, которые могут быть полезны. Переработка отходов – важнейший этап в обеспечении безопасности жизнедеятельности, способствующий защите окружающей среды от загрязнения и сохраняющий природные ресурсы.

Основные операции первичной обработки металлоотходов – сортировка, разделка и механическая обработка. Сортировка заключается в разделении лома и отходов по видам металлов. Разделка лома состоит в удалении неметаллических включений. Механическая обработка включает рубку, резку, пакетирование и брикетирование на прессах. На предприятиях, где образуется большое количество металлоотходов, организуются специальные цехи для утилизации вторичных металлов.

Отходы древесины широко используют для изготовления товаров культурно-бытового назначения и хозяйственного обихода, главным образом методом прессования. Переработанные древесные отходы применяют в производстве древесно-стружечных плит, корпусов различных приборов и т. п.

Переработка отходов электронной промышленности осуществляется путем деления на отдельные однородные компоненты, выделения химическими методами ценных для дальнейшего использования компонентов, направления их для повторного использования.

Приборы и печатные платы содержат не только много очень ценных материалов (золото, серебро, редкие металлы), но и много токсичных веществ, например тяжелых металлов. В составы пластмасс и пе-

чатных плат вводят замедлители горения при перегреве на основе хлора и брома, которые могут образовывать при горении чрезвычайно опасные диоксины. Последними требованиями по безопасности ПЭВМ предусматривается исключение замедлителей горения на основе токсичных компонентов, изготовление элементов конструкций из чистых пластмасс (без добавки красителей), минимизация состава применяемых пластмасс и других материалов. Все эти требования направлены на упрощение дальнейшей переработки и утилизации снятых с эксплуатации ПЭВМ.

Наиболее рациональным методом ликвидации пластмассовых отходов является высокотемпературный нагрев без доступа воздуха (пиролиз), в результате которого из отходов пластмасс в смеси с другими отходами (дерево, резина и др.) получают ценные продукты: пирокарбон, горючий газ и жидкая смола.

Термическая переработка отходов их сжиганием в печах получила широкое распространение. Существующие системы сжигания опасных отходов позволяют использовать теплоту сжигания. Недостатком сжигания являются большие издержки по сравнению с вывозом на свалку, сбросом в море и захоронением в отработанные шахты. Кроме того, существуют серьезные проблемы, связанные с образованием газообразных токсичных выбросов. Мусоросжигающие заводы должны оборудоваться высокоэффективными системами пыле- и газоочистки.

Осадки сточных вод, скапливающиеся на очистных сооружениях, представляют собой водные суспензии с объемной концентрацией полидисперсной твердой фазы 0,5÷10 %. Прежде чем направить осадки сточных вод на ликвидацию или утилизацию, их подвергают предварительной обработке для получения шлама, свойства которого обеспечивают возможность его утилизации или ликвидации с наименьшими затратами энергии и загрязнениями окружающей среды. Технологический цикл обработки осадков сточных вод состоит из уплотнения осадков, их стабилизации, кондиционирования, обезвоживания и ликвидации.

Отходы, не подлежащие переработке и дальнейшему использованию в качестве вторичных ресурсов (переработка которых сложна и экономически невыгодна или которые имеются в избытке), подвергаются захоронению на полигонах. Перед захоронением на полигоне отходы с высокой степенью влажности обезвоживаются. Прессуемые отходы целесообразно спрессовать, а горючие – сжечь с целью снижения их объема и массы.

Полигоны должны располагаться вдали от водоохраных зон и иметь санитарно-защитные зоны. В местах складирования выполняется гидроизоляция для исключения загрязнения грунтовых вод.

Радикальное решение проблемы защиты от промышленных отходов возможно при широком внедрении малоотходных технологий. Под малоотходной технологией понимается такая технология, при которой рационально используются все компоненты сырья и энергии в замкнутом цикле, т. е. минимизируется использование первичных природных ресурсов и образующиеся отходы. Малоотходные технологии должны предусматривать снижение материалоемкости изделий; использование замкнутых циклов водоснабжения предприятий, при которых очищенные сточные воды вновь направляются в производство; образующиеся отходы или уловленные газоочисткой вещества должны вновь использоваться при получении других изделий и товаров.

Вопросы и задания для самоконтроля

1. Каковы основные направления по решению проблем защиты окружающей среды?
2. Перечислите основные методы и средства защиты атмосферы от вредных выбросов.
3. Назовите основные аппараты очистки вентиляционных и технологических выбросов в атмосферу, поясните принцип их действия.
4. Назовите методы и средства защиты гидросферы.
5. Каковы основные этапы утилизации твердых отходов?
6. Что понимается под малоотходными технологиями?

ЛИТЕРАТУРА

1. Безопасность жизнедеятельности / С.В. Белов, А.В. Ильницкая, А.Ф. Козьяков и др. – М.: Высш. шк., 2007. – 616 с.
2. Безопасность жизнедеятельности. Безопасность технологических процессов и производств (Охрана труда) / П.П. Кукин, В.Л. Лапин, Е.А. Подгорных и др. – М.: Высш. шк., 1999. – 318 с.
3. Безопасность жизнедеятельности. Защита населения в чрезвычайных ситуациях / А.Г. Дашковский, И.Г. Романцов. – Томск: Изд-во ТПУ, 2008. – 193 с.
4. Бурлак Г.Н. Безопасность работы на компьютере: Организация труда на предприятиях информационного обслуживания. – М.: Финансы и статистика, 1998. – 144 с.
5. Гражданская оборона / В.Г. Атаманюк и др. – М.: Высш. шк., 1987. – 287 с.
6. Долин П.А. Справочник по технике безопасности. – М.: Энергоатомиздат, 1984. – 823 с.
7. Защита объектов народного хозяйства от оружия массового поражения: справочник / Г.П. Демиденко, Е.П. Кузьменко, П.П. Орлов и др. – Киев: Выща шк., 1989. – 287 с.
8. Охрана труда в машиностроении / под ред. Е.Я. Юдина. – М.: Машиностроение, 1983. – 432 с.
9. Охрана труда в электроустановках / под ред. Б.А. Князевского. – М.: Энергия, 1980. – 332 с.
10. Охрана окружающей среды / под ред. С.В. Белова. – М.: Высш. шк., 1991. – 319 с.
11. Панин В.Ф., Сечин А.И., Федосова В.Д. Экология для инженера. – М.: Биосфера, 2000. – 284 с.
12. Петров С.В., Макашев В.А. Опасные ситуации техногенного характера и защита от них. – М.: НЦ Энас, 2008. – 224 с.
13. Раздорожный А.А. Охрана труда и производственная безопасность. – М.: Изд-во «Экзамен», 2005. – 512 с.
14. Родионов Л.И., Клушин В.П., Торочешников Н.С. Техника защиты окружающей среды. – М.: Химия, 1989. – 512 с.
15. Сычев Ю.Н. Безопасность жизнедеятельности в чрезвычайных ситуациях. – М.: МГУЭСИ, 2005. – 226 с.

Приложение

Перечень основных нормативных документов, использованных в учебном пособии (состояние на 01.01.2009 г.)

ГОСТ 21889–76*. Кресло человека-оператора. Общие эргономические требования.

ГОСТ 12.0.002–80. ССБТ. Термины и определения.

ГОСТ 12.0.003–74. ССБТ. Опасные и вредные факторы. Классификация.

ГОСТ 12.0.004–90. ССБТ. Организация обучения безопасности труда. Общие положения.

ГОСТ 12.1.001–89. ССБТ. Ультразвук. Общие требования безопасности.

ГОСТ 12.1.002–84. Электрические поля промышленной частоты. Допустимые уровни напряженности и требования к проведению контроля на рабочих местах.

ГОСТ 12.1.003–83* ССБТ. Шум. Общие требования безопасности.

ГОСТ 12.1.004–91. ССБТ. Пожарная безопасность. Общие требования.

ГОСТ 12.1.005–88. ССБТ. Общие санитарно-гигиенические требования к воздуху рабочей зоны.

ГОСТ 12.1.006–84. ССБТ. Электромагнитные поля радиочастот. Общие требования безопасности.

ГОСТ 12.1.010–76. ССБТ. Взрывобезопасность. Общие требования.

ГОСТ 12.1.012–90. ССБТ. Вибрационная безопасность. Общие требования.

ГОСТ 12.1.019–79. ССБТ. Электробезопасность. Общие требования и номенклатура видов защиты.

ГОСТ 12.1.030–81. ССБТ. Защитное заземление. Зануление.

ГОСТ 12.1.033–81. ССБТ. Пожарная безопасность. Термины и определения.

ГОСТ 12.1.038–82. ССБТ. Электробезопасность. Предельно допустимые уровни напряжений прикосновения и токов.

ГОСТ 12.1.040–83. ССБТ. Лазерная безопасность. Общие положения.

ГОСТ 12.1.045–84. ССБТ. Электростатические поля. Допустимые уровни на рабочих местах и требования к проведению контроля.

ГОСТ 12.2.003–91. ССБТ. Оборудование производственное. Общие требования безопасности.

ГОСТ 12.2.032–78. ССБТ. Рабочее место при выполнении работ сидя. Общие эргономические требования.

ГОСТ 12.2.033–78. ССБТ. Рабочее место при выполнении работ стоя. Общие эргономические требования.

ГОСТ 12.2.072–98. ССБТ. Роботы промышленные. Роботизированные технологические комплексы. Общие требования безопасности и методы испытаний.

ГОСТ 12.3.002–75* ССБТ. Процессы производственные. Общие требования безопасности.

ГОСТ 12.4.011–89. ССБТ. Средства защиты работающих. Общие требования и классификация.

ГОСТ 12.4.026–01. ССБТ. Цвета сигнальные и знаки безопасности.

ГОСТ 12.4.123–83. ССБТ. Средства коллективной защиты от инфракрасных излучений. Общие технические требования.

ГОСТ 17.0.004–90. Охрана природы. Экологический паспорт промышленного предприятия. Основные положения.

ГОСТ Р 22.0.01–94. Безопасность в чрезвычайных ситуациях. Основные положения.

ГОСТ Р 22.0.02–94. Безопасность в чрезвычайных ситуациях. Термины и определения основных понятий.

СП 2.6.1.758–99. Ионизирующие излучения, радиационная безопасность. Нормы радиационной безопасности, НРБ – 99.

СП 2.2.1.1312–03. Гигиенические требования к проектированию вновь строящихся и реконструируемых промышленных предприятий.

ГН 2.2.4/2.1.8.582–96. Гигиенические требования при работах с источниками воздушного и контактного ультразвука промышленного, медицинского и бытового назначения. Гигиенические нормативы.

ГН 2.2.5.686–98. Предельно допустимые концентрации (ПДК) вредных веществ в воздухе рабочей зоны. Гигиенические нормативы.

ППБ 01–03. Правила пожарной безопасности в Российской Федерации. М.: Мин-во РФ по делам гражданской обороны, чрезвычайным ситуациям и ликвидации последствий стихийных бедствий.

НПБ 105–03. Нормы пожарной безопасности. Определение категорий помещений и зданий по взрывопожарной и пожарной опасности.

ПОТ Р М - 016–2001; РД 153-34.0-03.150-00. Межотраслевые правила по охране труда (правилами безопасности) при эксплуатации электроустановок.

ПУЭ. Правила устройства электроустановок.

ПБ 10-115–96. Правила устройства и безопасной эксплуатации сосудов под давлением.

Р 2.2.2006–05. Руководство по гигиенической оценке факторов рабочей среды и трудового процесса. Критерии и классификация.

СанПиН 5804–91. Санитарные правила и нормы устройства и эксплуатации лазеров.

СанПиН 2.1.4.1074–01. Питьевая вода и водоснабжение населенных мест.

СанПиН 2.2.1/2.1.1.1200–03. Санитарно-защитные зоны и санитарная классификация предприятий, сооружений и иных объектов.

СанПиН 2.2.1/2.1.1.1278–03. Гигиенические требования к естественному, искусственному и совмещенному освещению жилых и общественных зданий.

СанПиН 2.2.2/2.4.1340–03. Гигиенические требования к персональным электронно-вычислительным машинам и организации работы.

СанПиН 2.2.4.1191–03. Электромагнитные поля в производственных условиях.

СанПиН 2.2.4.548–96. Гигиенические требования к микроклимату производственных помещений.

СанПиН 2.2.4.723–98. Переменные магнитные поля промышленной частоты (50 Гц) в производственных условиях.

СанПиН 2.2.4/2.1.8.055–96. Электромагнитные излучения радиочастотного диапазона.

СН 2.2.4/2.1.8.562–96. Шум на рабочих местах, в помещениях жилых, общественных зданий и на территории жилой застройки.

СН 2.2.4/2.1.8.556–96. Производственная вибрация, вибрация в помещениях жилых и общественных зданий.

СН 2.2.4/2.1.8.583–96. Инфразвук на рабочих местах, в жилых и общественных помещениях и на территории жилой застройки.

СН 4557–88. Санитарные нормы ультрафиолетового излучения в производственных помещениях.

СанПиН 5804–91. Санитарные нормы и правила устройства и эксплуатации лазеров.

СНиП 23-05–95. Нормы проектирования. Естественное и искусственное освещение.

СНиП 2.04.05–91. Отопление, вентиляция и кондиционирование.

СО 153-34.21.122–2003. Инструкция по устройству молниезащиты зданий, сооружений и промышленных коммуникаций.

ОГЛАВЛЕНИЕ

ВВЕДЕНИЕ	3
1. ТЕОРЕТИЧЕСКИЕ ОСНОВЫ БЕЗОПАСНОСТИ ЖИЗНЕДЕЯТЕЛЬНОСТИ	4
1.1. Объект изучения в «Безопасности жизнедеятельности».....	4
1.2. Опасные и вредные факторы. Классификация	6
1.3. Критерии безопасности и комфортности	8
1.4. Методы обеспечения безопасности жизнедеятельности	10
1.5. Структура и задачи безопасности жизнедеятельности	14
Вопросы и задания для самоконтроля	15
2. ОРГАНИЗАЦИОННО-ПРАВОВЫЕ ОСНОВЫ БЕЗОПАСНОСТИ ЖИЗНЕДЕЯТЕЛЬНОСТИ	16
2.1. Правовые и нормативно-технические основы.....	16
2.1.1. Основные законодательные документы.....	16
2.1.2. Нормативно-техническая документация.....	17
2.2. Организационные основы управления производственной безопасностью	20
2.2.1. Управление охраной труда	20
2.2.2. Организация работ по охране труда на предприятиях	22
2.2.3. Производственный травматизм	24
2.2.4. Методы анализа производственного травматизма	26
2.2.5. Ответственность за нарушение законодательства по производственной безопасности	27
2.3. Управление охраной окружающей природной среды.....	28
2.4. Управление безопасностью в чрезвычайных ситуациях.....	29
Вопросы и задания для самоконтроля	29
3. ПРОИЗВОДСТВЕННАЯ БЕЗОПАСНОСТЬ	31
3.1. Вопросы организации условий трудовой деятельности	31
3.1.1. Классификация основных форм деятельности человека.....	31
3.1.2. Классификация условий трудовой деятельности	31
3.1.3. Пути повышения эффективности трудовой деятельности.....	34
3.1.4. Рациональная организация рабочего места	35
3.2. Оздоровление воздушной среды.....	38

3.2.1. Вредные вещества.....	38
3.2.2. Производственный микроклимат и его влияние на организм человека.....	42
3.2.3. Производственная вентиляция.....	47
Вопросы и задания для самоконтроля:.....	50
3.3. Производственное освещение.....	51
3.3.1. Основные светотехнические характеристики.....	51
3.3.2. Системы производственного освещения.....	53
3.3.3. Нормирование естественного и искусственного освещения.....	55
3.3.4. Источники света и светильники.....	55
Вопросы и задания для самоконтроля.....	57
3.4. Виброакустические вредные факторы.....	57
3.4.1. Производственный шум.....	58
3.4.2. Ультразвук.....	62
3.4.3. Инфразвук.....	63
3.4.4. Вибрация.....	64
Вопросы и задания для самоконтроля.....	67
3.5. Защита от электромагнитных излучений.....	67
3.5.1. Электромагнитное поле радиочастот.....	67
3.5.2. Электромагнитные поля промышленной частоты.....	70
3.5.3. Лазерное излучение.....	72
3.5.4. Инфракрасное излучение.....	73
3.5.5. Ультрафиолетовое излучение.....	74
3.5.6. Обеспечение безопасности при работе с компьютером.....	75
Вопросы и задания для самоконтроля.....	79
3.6. Ионизирующие излучения и защита от них.....	79
3.6.1. Виды ионизирующих излучений.....	79
3.6.2. Основные показатели.....	80
3.6.3. Биологическое действие ионизирующих излучений.....	82
3.6.4. Нормирование ионизирующих излучений.....	83
3.6.5. Защита от ионизирующих излучений.....	84
Вопросы и задания для самоконтроля.....	85
3.7. Электробезопасность.....	85

3.7.1. Действие электрического тока на организм человека	85
3.7.2. Классификация помещений по опасности поражения электрическим током.....	88
3.7.3. Анализ условий опасности электропоражения в трехфазных сетях.....	89
3.7.4. Напряжение шага и напряжение прикосновения.....	91
3.7.5. Защита от опасности поражения электрическим током.....	92
3.7.6. Статическое электричество	101
Вопросы и задания для самоконтроля	103
3.8. Безопасность эксплуатации оборудования, находящегося под давлением.....	103
3.9. Безопасность автоматизированного и роботизированного производства	105
3.10. Пожарная и взрывная безопасность	107
3.10.1. Основные понятия.....	107
3.10.2. Пожарная профилактика.....	113
3.10.3. Средства тушения пожаров	115
3.10.4. Молниезащита.....	118
Вопросы и задания для самоконтроля	120
4. БЕЗОПАСНОСТЬ В ЧРЕЗВЫЧАЙНЫХ СИТУАЦИЯХ.....	121
4.1. Основные понятия. Классификация чрезвычайных ситуаций	121
4.2. Поражающие факторы чрезвычайных ситуаций.....	122
4.3. Устойчивость производства в чрезвычайных ситуациях.....	124
4.4. Ликвидация последствий чрезвычайных ситуаций.....	126
Вопросы и задания для самоконтроля	127
5. ОХРАНА ОКРУЖАЮЩЕЙ СРЕДЫ	128
5.1. Защита атмосферы.....	128
5.2. Защита гидросферы	131
5.3. Сбор и ликвидация твердых и жидких отходов	134
Вопросы и задания для самоконтроля	136
ЛИТЕРАТУРА	137
Приложение. Перечень основных нормативных документов, использованных в учебном пособии (состояние на 01.01.2009 г.).....	138

Учебное издание

НАЗАРЕНКО Ольга Брониславовна

БЕЗОПАСНОСТЬ ЖИЗНЕДЕЯТЕЛЬНОСТИ

Учебное пособие

Редактор

Верстка *Л.А. Егорова*

**Отпечатано в Издательстве ТПУ в полном соответствии
с качеством предоставленного оригинал-макета**

Подписано к печати Формат 60×84/16.

Бумага «Снегурочка». Печать Хегох.

Усл. печ. л. 8,37. Уч.-изд. л. 7,58.

Заказ . Тираж экз.



Национальный исследовательский
Томский политехнический университет
Система менеджмента качества
Томского политехнического университета сертифицирована
NATIONAL QUALITY ASSURANCE по стандарту ISO 9001:2000



ИЗДАТЕЛЬСТВО  **ТПУ**. 634050, г. Томск, пр. Ленина, 30.
Тел./факс: 8(3822)56-35-35, www.tpu.ru